Polícia às tontas com ladrões de ouro

Na porta da SSP, policiais examinaram o carro dos ladrões, que tinha placa fria dianteira roubada na noite anterior ao assalto. (F. Rubinho)

Inflação de setembro é de 9,1%

— O ministro da Fazenda, Dilson Funaro, anunciou ontem que a inflação de setembro, foi de 9,1 por cento.

O ministro também anunciou que o deficit público do mês foi em torno de 8 trilhões de cruzeiros, cerca de 30 por cento abaixo do previsto inicialmente.

ACORDO

— A Frente Municipalista Nacional e o deputado Airton Sandoval, autor de uma emenda sobre a reforma tributária, aceitaram, ontem à tarde, uma proposta do governo que estabelece uma reforma tributária de emergência, que possibilitará repassar, até o final do próximo ano de cerca de 17 trilhões de cruzeiros em recursos adicionais aos Estados e municípios.

CONTOS

— O presidente José Sarney recebeu ontem o primeiro exemplar do livro de sua autoria intitulado "Dez Contos Escolhidos", em primeira edição, a ser lançado no próximo dia 17 de outubro, no Hotel Nacional, em Brasília.

A entrega foi feita pelo editor Geraldo Vasconcelos e, da coleção, com mais de 30 livros publicados, figuram outros grandes nomes da literatura brasileira, muitos dos quais imortais da Academia Brasileira de Letras.

TEMPO/PREVISÃO

RONDONIA — Parcialmente nublado a nublado com pancadas isoladas. Temperatura: Estável. Máxima 28/29, mínima 20/22. Ventos: Noroeste fracos.

AMAZONAS — Nublado com pancadas e trovoadas isoladas no Centro e Norte. Demais áreas parcialmente nublado a nublado. Temperatura estável. Máxima 32/34, mínima 21/23. Ventos: Oeste/Sudoeste fracos.

ACRE — Parcialmente nublado a nublado com pancadas isoladas. Temperatura: Estável. Máxima 28/30, mínima 20/22. Ventos: Calmos.

CAVALOS

— A Associação dos Criadores de Mato Grosso ..... (ACRIMAT), confirmou ontem a suspensão do leilão de cavalos que seria realizado no período de 4a 6 de outubro próximo, em Cuiabá, durante a I Feira Mato-Grossense do Cavalo. O leilão foi suspenso por causa da portaria do Ministério da Agricultura que paralisou por um período de trinta dias a comercialização dos animais em todo o país por causa do surto da gripe equina.

PACTO

— O governador da Bahia, João Durval Carneiro, disse, ontem, em Salvador, acreditar que o presidente José Sarney "está imbuído dos melhores propósitos em retirar o país da situação caótica em que o encontrou e reconduzi-lo ao caminho do progresso e do desenvolvimento, tanto econômico, como social".

ACRE/BR-317

— A BR-317 entre Rio Branco e Boca do Acre (AM) está interditada devido à formação de grandes atoleiros entre os quilômetros 17 e 30. A informação é do comandante da Companhia do 7º Batalhão de Engenharia e Construção, Jonas Bordini, que prevê a reabertura em próximos 10 dias, caso parem as fortes chuvas.

BRASIL MUDA HORÁRIO NO DIA DOS FINADOS

Brasília (EBN) — A partir de zero hora de dois de novembro próximo até zero hora de primeiro de março de 1986, vigorará, em todo Território Nacional o Hora de Verão, adiantada sessenta minutos em relação à hora legal, de acordo com decreto assinado, ontem, pelo presidente José Sarney.

Alto Madeira
Fundador dos Diários Associados: ASSIS CHATEAUBRIAND
ANO LXVIII — Porto Velho, sábado, 26 de setembro de 1985 — N.º 16.779

Carro usado no roubo abandonado na porta da Secretaria de Segurança

Policiais de Dourados (MS) confirmaram ontem que o carro usado pelos bandidos que assaltaram os condutores do ouro da Mineração Metais, assaltaram nas proximidades da Polícia Federal, em Porto Velho, foi roubado de seu quarto proprietário, na semana passada, em Cerejeiras. O veículo foi encontrado naquela pela manhã, a 20 metros da porta principal da Secretaria de Segurança, deixado desde a tarde de quinta-feira na capital local, com placa "fria", roubado de outro carro. Até a noite policiais comandados pelo delegado Vitor Hugo, do 2º DP, nada possuíam dizer de positivo com relação às investigações. "Não há novidade", disse o delegado.

Veja o material na página 4 do 1º.

HOJE SEMSAU VACINA CÃES EM 60 POSTOS

A Secretaria Municipal da Saúde realiza hoje, em Porto Velho, o Dia da Vacinação Anti-rábica, quando espera imunizar milhares de cães contra hidrofobia. Para tanto, a Semsau abre a campanha com 60 postos espalhados pela Capital e em alguns distritos ribeirinhos. A vacinação, a exemplo dos demais estados do País, atingirá também os municípios do interior, onde serão vacinados cães, gatos, macacos e outros animais domésticos. Ontem à tarde, o secretário municipal de Saúde exibiu as doses de vacina e todo o equipamento que seria utilizado hoje durante a campanha, que envolverá centenas de vacinadores.

Ipiranga perde e fica fora da decisão do Copão

BOA VISTA (RR) — O Ipiranga foi eliminado da briga pelo título do XI Copão da Amazônia ontem à noite, no estádio Canarinho, ao ser derrotado pelo Baré por 2 a 1. Agora, o representante de Rondônia só vai cumprir, amanhã, a tabela diante do Independência Acreano, que também perdeu ontem: 2 a 0 do Trem, do Amapá.

Pelas chances desperdiçadas durante toda partida, por inabilidade de seus atacantes, o Ipiranga não mereceu perder. No entanto, o Baré teve méritos porque soube aproveitar as duas oportunidades que conseguiu criar, através de contra-ataques, no segundo tempo do espetáculo.

Esporte na página 6 do 1º.

ELEIÇÕES

TRE CONVOCA MORTO PARA PRESIDIR SEÇÃO

Até ontem já havia sido identificado um erro na lista dos mesários (que o AM vem publicando diariamente) que atuarão durante a eleição de 15 de novembro: como presidente da 7a. seção, que funcionará (veja a lista na edição de ontem) no colégio Duque de Caxias, consta o nome do engenheiro-agrônomo Carlos Doneje Fernandes de Lima, assassinado há mais de um ano, depois de sequestrado por três marginais, numa noite de domingo.

O noticiário sobre eleições, na página 5 do 1º.

A Caiari Futebol Clube [illegible] o Cabocal [illegible] (Arquivo AM)

CAIARI INAUGURA BARRACÃO E FAZ 1.a ELIMINATÓRIA

A Escola de Samba Pobres do Caiari [illegible] hoje a partir das 21 horas, em sua sede social, no [illegible] Pedro Medeiros, [illegible] da Assembleia Legislativa, a inauguração do barracão de [illegible] [illegible] mento de [illegible] patrimoniais e também a primeira eliminatória para a escolha do samba-enredo que a escola-escola vai levar à avenida no ano que vem, quando vai tentar o título que não vê desde 1983.

HOMENAGEM A TEIXEIRA

Porto Legislativo de autoria do deputado Waldecedo Paiva, do PT, está tramitando na Assembleia Legislativa e dá o nome de Cidade Hermínio de Barros ao governador Jorge Teixeira de Oliveira. Justificando, Waldecedo diz que Teixeira "é responsável por o segundo que Rondônia teve desde 1979".

Pobre República!

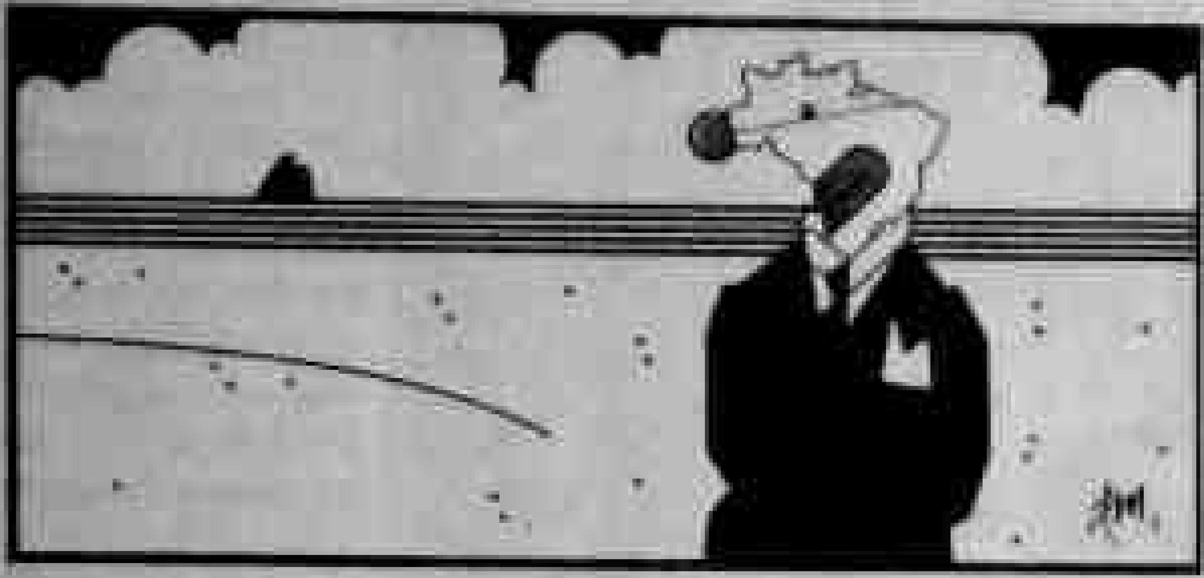

COMO NA VELHA — A julgar pelos dados do Departamento de Intersindical de Estatística e Estudos Sócio-Econômicos (Dieese), o primeiro semestre do trabalhador, na Nova República, não foi muito diferente dos tempos vividos na Velha. O salário mínimo nominal, segundo o Dieese, continuou avilitado, mantendo uma distância quilométrica entre o valor presente e o que deveria ser para atender as necessidades do trabalhador. Este último seria um piso da ordem de Cr$ 1,2 milhões, quase o triplo, portanto, do salário de Cr$ 333, 1 mil.

AMANHA, NO TEOTONIO, O CAMPEONATO DE PESCA

POSTO DO BERON — Servidores do Hospital de Base estão reclamando quanto ao atendimento do Posto do Beron, instalado naquele hospital, para atendimento aos quase 1 mil e 300 servidores. Eles dizem que os trabalhos feitos no edifício de pagamento correm morosos, e em alguns horários, como no do almoço, fica apenas um caixa para atendimento, o que provoca o atendimento lento e, em alguns casos, irritante. Um servidor, nosso conhecido, foi fazer um "teste de São Tomé", esta semana, e entrou na fila às 7 horas, para receber o seu salário, só tendo chegado a sua vez às 13 horas o que, convenhamos, é demora demais. Fica o registro e a reclamação, e com certeza a direção do Banco tomará as devidas providências para um atendimento mais rápido.

VAI A PESCARIA? VÁ COM CUIDADO, NÃO CORRA

AGORA, O JURUNA — Os moradores do segundo andar do bloco K da SQN 202, em Brasília, já pensam até mesmo em se mudar: não aguentam mais o barulho que faz o morador do apartamento 202. E lá mora o deputado Mário Juruna, que depois de descobrir o controle remoto e passar a ver televisão dia e noite, em alto volume e mudando de canal a todo instante, acaba de eleger um novo brinquedo da eletrônica. Agora, é o vídeo-cassete a fascinação do deputado. O único problema é que ele passa o tempo todo vendo filmes antigos de John Waine. E quando o cowboy mira com seu "Winchester" em um índio e aperta o gatilho, o grito é ensurdecedor. Juruna grita como se o tiro o tivesse atingido.

INFLAÇAO. O MAIOR PESADELO DO BRASILEIRO

FIAT E A LINHA VERÃO 86 — A Fiat Automóveis está sendo a primeira empresa do setor a apresentar a sua nova linha de produtos verão 86. Basicamente, as novidades podem ser resumidas por um novo desenho da frente para a linha 147, novas cores e alguns detalhes internos que melhoram o conforto para motorista e passageiros.

Nos modelos Uno e Prêmio, lançados no final do ano passado e início deste ano, uma das poucas alterações é a inclusão de uma antena para rádio embutida na coluna dianteira esquerda. A linha 86 da Fiat, que agora começa a ser distribuída no mercado, está sendo produzida desde o dia 12 de agosto. Na opinião do diretor comercial, Roberto Bogus, a nova linha de produtos vai contribuir para o êxito que a Fiat vem obtendo nas vendas.

Ele lembra que desde o início do ano a empresa comercializou um total de 47 mil unidades, numa excepcional evolução de 86% em relação aos sete primeiros meses de 84. O Uno e o Prêmio contribuíram para que a participação da Fiat no mercado brasileiro aumentasse 123% este ano.

DETALHES DO COTIDIANO

SOLIDARIEDADE

Ary de Macedo

As inúmeras proezas aqui realizadas, que são pequenas lagoas na imensidão do verdadeiro oceano de estripulias aplicadas nos grandes centros do País, fizeram com que o seu autor, o sr. Múcio Ataíde, fosse eleito deputado federal pela legenda do PMDB. Comprou a consciência do nosso eleitorado e terminou por se eleger como o mais votado representante de Rondônia, o que, dada a sua tradição lá pelo Sul e a pouca vivência nesta região, onde chegou de pára-quedas, representa uma vergonha para todos nós que aqui vivemos e aqui participamos das alegrias e tristezas e procuramos, na medida de nossas condições, dar algo em retribuição ao que a terrinha nos propicia.

Mas o sr. Múcio Ataíde, o homem das especulações imobiliárias com um montão de processos contra si, conseguiu engabelar todo mundo, principalmente o pessoal aqui da terrinha. Dele pode-se dizer que aqui chegou, viu a turma de otários e meteu a todos nos bolsos, conseguindo justamente aquilo que planejara, o mandato de deputado federal para livrar-se, por uns tempos, dos processos que existiam contra ele e, sobretudo, abrir a porta dos Bancos que antes estavam fechadas para si.

Pra início de conversa engabelou todo o pessoal do PMDB, conseguindo de Jerônimo Santana a Secretaria Geral do Partido e a promessa de ser indicado candidato às eleições. Antes já havia passado pra trás o proprietário do jornal "O Guaporé", com uma operação fantasiosa e mirabolante que até hoje ainda deve dar dor-de-cabeça ao meu companheiro de fundação daquele matutino. Aprontou tantas outras falsetas "pelal", prometeu mundos e fundos, que o homem-do-chapéu chegou a mandar no tradicional partido da oposição, logo ele que nunca fora oposição e sempre vivera de negociatas com setores do poder público. Mas conseguiu a maior glória: ser o deputado mais votado de Rondônia e ajudar nessa corrida alguns companheiros de partido, pela sobra de legenda.

Mas é do jornal "O Guaporé" que me obriga a relembrar essa página negra da história política de nossa terrinha. O homem-do-chapéu "comprou" o matutino. Até hoje não se sabe (nem pretendo saber) se realmente pagou ou não o que prometeu. De real foi que ele usou o jornal em favor mais dele, obviamente, do que do Partido. E depois de eleito, como já era previsto, o jornal iniciou a fase de declínio, relegado a um simples boletim, perdendo a pouco e pouco sua tradição conseguida por muitos companheiros de batente à custa de muito suor, lágrimas e desencantos. E hoje vejo com tristeza nos jornais a notícia de que se promoveram manifestações contra a paralisação das atividades de "O Guaporé", encabeçadas por um grupo de artistas e ex-fundadores da empresa, devidamente coordenadas pelo jornalista Carlos Sperança Neto, que foi, na fase inicial sob a direção de Múcio Ataíde, um dos baluartes e, como tal, também enganado por seu "proprietário".

O Carlão anuncia "uma luta sem tréguas até que a direção do jornal pague as indenizações a seus funcionários, muitos deles passando fome", além de prometer denunciar o problema na Confederação Nacional de Jornalistas, que está sendo realizada no Rio de Janeiro, indo depois a Brasília, onde, segundo declara, o aventureiro pretende continuar enganando, usando do poder econômico para reeleger-se por lá, já que em Rondônia não terá mais vez.

Daqui vai a minha solidariedade a esses companheiros que trabalhavam no jornal "O Guaporé" e que tiveram a desdita de confiar no espertalhão. De minha parte, já sabedor do passado do "homem-do-chapéu" por outras plagas, tão logo foi anunciada a sua presença naquele jornal, jamais pus os pés naquela casa que ajudei a fundar, juntamente com Paulo Leal (que foi o artífice de sua criação) e muitos outros companheiros, alguns até que já não fazem parte deste mundo. Ao mesmo tempo fica aqui o meu repúdio ao espertalhão que conseguiu enganar meio mundo rondoniense e, depois de eleito, mandou às favas todos aqueles pemedebistas que se iludiram com suas promessas. Felizmente que não a mim, que sempre procurei chamar a atenção do eleitorado para as intenções do pára-quedista milionário que desceu em nossa terrinha na época das eleições. Mas preguei no deserto, embora não me arrependa nenhum pouco e não me desiluda com aqueles que foram presas fáceis das espertezas do "homem-do-chapéu". Creio que a lição serviu para que a nossa gente procure analisar melhor em quem dará o seu voto, valorizando a sua decisão. O voto gente boa, é a nossa melhor oportunidade de escolher os candidatos e dar uma resposta digna àqueles espertalhões que fazem da demagogia o trampolim para alcançar seus escusos interesses.

CONVITE

OPINIÃO EM 30 LINHAS

O corroído e enferrujado aparato policial porto-velhense se vê frente a um caso para ir, fácil, aumentar o rol dos insolúveis — aliás, por falar em "insolúvel", ontem o comando da Polícia Militar inaugurou a sala de Imprensa com o nome do radialista desaparecido José Wilton Guedes, um caso que, para muitos, seria esclarecido facilmente, não fossem os interesses contrários que, nestes mais de 10 anos, têm agido para jogar água fria em tudo quanto é investigação, uma delas, que esteve bem próxima de chegar ao finalmente, não acontecendo porque o delegado falou demais na cadeira de um barbeiro. E um detalhe é que hoje apenas uma reduzida meia-dúzia de jornalistas conheceu o colega homenageado ontem pela PM e que ninguém sabe se morreu ou se apenas está sumido.

Dez anos depois Zé Wilton é o primeiro nome da longa lista de casos policiais insolúveis ou desviados de suas rotas de investigações pela própria Polícia — como foi a morte estúpida daquele campista, ao lado do ginásio Cláudio Coutinho, que foi morto por um policial que, ao contrário das normas legais, foi protegido pelos próprios superiores para não ser identificado como matador.

Mas na abertura do primeiro parágrafo falávamos do nosso corroído e enferrujado aparato policial frente, agora, ao assalto aos condutores de ouro nas proximidades da Polícia Federal.

Há questões que deveriam ser esclarecidas: como é que a menos de 300 metros de distância, ninguém na Polícia Federal ouviu tiros de metralhadora? (a informação é de um policial) Será que alguém da Polícia verifica o chamado "modus-operandi" com a repetição de mais um assalto a comerciante de ouro? Haveria ligação entre estes dois casos e o roubo de 2 bi de um banco em Cacoal?

Bom, pelo menos estamos iguais aos italianos. Quando sequestraram e mataram o primeiro-ministro Aldo Moro, o corpo dele foi encontrado dentro de uma camionete estacionada em frente à Central de Investigações responsável pelas buscas a Moro e seus sequestradores. Aqui os ladrões deixaram o carro estacionado em frente à Secretaria de Segurança. Cá como lá, ninguém teve a curiosidade de investigar na própria casa.

Até amanhã.

Austregesilo de Athayde

Ao acusador as provas

É fundamental princípio da organização jurídica, consagrado desde milênios, que ninguém pode ser condenado sem defesa. A Carta Universal dos Direitos Humanos põe especial cuidado nessa condição primária do exercício da justiça.

Alto Madeira

EMPRESA ALTO MADEIRA LTDA

ASSINATURAS

SUCURSAIS

Angelin anuncia 32 bi: vicinais

O governador Angelo Angelin ao retornar anteontem à noite a Porto Velho, procedente de Brasília, anunciou a promessa do secretário geral do Planejamento Andrea Sandro Calabi, de que já no início da próxima semana estará liberada a verba de 32 bilhões, que vem sendo pleiteada junto ao Governo Federal e que será utilizada na recuperação de estradas vicinais. Durante os dois dias que permaneceu na Capital, o governador manteve vários contatos com órgãos da esfera federal, das quais saiu otimista, uma vez que alguns projetos e reivindicações de seu Governo que tramitam por esses órgãos começam a viabilizar-se.

Dentro de 15 dias, o Ministério do Desenvolvimento Urbano e Meio Ambiente vai liberar 10 dos 28 bilhões que Angelin reivindica e com que pretende injetar em obras de urbanização de Porto Velho, no início do próximo ano, utilizando uma área de 100 hectares.

CAERD

O Diretor-Presidente da CAERD, Teobaldo de Monticello Viana, com o endosso do Governador Angelo Angelin, em documento enviado ao Ministro do Planejamento, João Sayad, solicitou recursos da ordem de 40 bilhões de cruzeiros, destinados a ampliar e implantar os sistemas de abastecimento de água de Rondônia.

Segundo o Presidente da CAERD, "as dificuldades financeiras impostas pelo Banco Central em 1983 ocasionaram a não liberação do total de recursos necessários. Algumas obras foram iniciadas, mas, de uma maneira geral, houve um grande prejuízo no que se refere à ampliação e à manutenção do sistema.

Teobaldo Viana salientou ainda que a exposição de motivos enviada ao Ministro João Sayad foi elaborada em conformidade com um documento reivindicatório assinado por representantes de todas as Companhias de Saneamento do País, em uma reunião promovida em Brasília pela Associação das Empresas de Saneamento Básico Estaduais.

O documento reivindica uma política que possibilite a imediata recomposição das perdas tarifárias, uma vez que as receitas mensais, não têm acompanhado o crescimento das despesas. Além disso, o documento solicita que sejam estabelecidos mecanismos que dotem o setor de recursos orçamentários Federais, alocados às Companhias de Saneamento.

O Presidente da CAERD diz não ter dúvidas de "que, se atendidas essas reivindicações, as Companhias de Saneamento terão possibilidade de superar a crise pela qual estão passando e, assim, continuar cumprindo sua verdadeira função social".

Diminuiu número de cheques sem fundo: CDL

O presidente do Clube de Diretores Lojistas de Porto Velho, empresário João Alfredo Melo e Silva, disse ontem que a queda no fluxo de expedição de cheques sem fundo no comércio demonstra o saneamento porque passa a economia da capital, como um resultado imediato da campanha iniciada pelo CDL e que termina em dezembro.

Essa campanha foi desencadeada quando Porto Velho foi, no noticiário nacional como a capital nacional dos cheques sem fundos e realmente foi constatado que o comércio porto-velhense passava por uma crise vultosa quer fosse no setor de eletrodomésticos como calçados e de vestuário.

Segundo afirmou o presidente do CDL, João Alfredo Melo, "o que vemos agora é um saldo muito positivo. Nas lojas não há mais reclamações dos proprietários sobre prejuízos causados pelos cheques sem fundo. Hoje chegamos a uma diminuição de 60 por cento na negativação dos cheques sem saldo altamente positivo, já que nossa pretensão é chegar muito além dos 60 por cento atingidos em junho.

NO ESTADO

A nível de Estado, o presidente do Clube de Diretores Lojistas disse que a partir de outubro a Secretaria de Indústria e Comércio (SIC) estará realizando o mesmo tipo de operação, "mas acredito que também tenha diminuído bastante", concluiu, João Alfredo.

GABRIEL VAI A GOIANIA

Nos dias 9 e 10 do próximo mês, o secretário de Agricultura Gabriel de Lima Ferreira, participa em Goiânia, da reunião do Centro-Oeste brasileiro, com as presenças dos Estados de Goiás, Mato Grosso, Mato Grosso do Sul, Distrito Federal e Rondônia, quando definirão os rumos do desenvolvimento da agricultura para esta região do País e buscarão o fornecimento de subsídios para o Plano de Política Agrícola do País.

Atendendo as denúncias feitas por agricultores, principalmente de Goiás, o ministro da Agricultura, Pedro Simon, solicitou ao presidente do Banco Central, Fernão Bracher, uma maior fiscalização e em algumas agências de bancos particulares que não estão cumprindo as determinações do Banco Central no financiamento ao setor agrícola. Segundo denúncias, os estabelecimentos estariam se recusando a conceder aos produtores rurais, financiamento integral de Obrigações Reajustáveis do Tesouro Nacional (ORTN) mais juros de 3 por cento.

OPERAÇÃO TARTARUGA NA TELERON

O presidente da Teleron, José Carlos Magalhães, disse ontem que caso os funcionários da empresa resolvam adotar a "operação tartaruga", os serviços telefônicos poderão sofrer um grande prejuízo, tendo em vista que serão realizados de forma lenta.

No entanto ele revelou que tem um prazo que se estende até a próxima quarta-feira para dar uma posição da empresa quanto às reivindicações dos funcionários. Entretanto durante a assembléia dos telefônicos do sistema Telebrás, realizado anteontem à noite em Brasília, os funcionários resolveram não realizar qualquer greve. A categoria considerou não possuir no momento grau de mobilização suficiente para sustentar um movimento desta natureza.

A decisão da Telebrás de pagar dois abonos de 25 por cento nos meses de outubro e novembro foi aprovado em Minas e Pernambuco e rejeitada em Brasília, em Porto Velho a classe só decidirá até na próxima quarta-feira, quando informará ao presidente da Teleron sua decisão.

Os telefônicos de Brasília, segundo noticiam ontem os jornais do Centro-Sul, decidiram ainda o desencadeamento de uma operação tartaruga psicológica (cada funcionário isoladamente vai optar por fazê-la ou não). O mesmo poderá acontecer em Porto Velho, caso os funcionários da Teleron resolvam não aceitar os dois abonos.

A segurança para o Campeonato de Pesca

O XIV Campeonato Popular de Pesca, amanhã, segundo o diretor da competição, o empresário Cláudio Pistosa, contará com o maior sistema de segurança já levado a efeito nessas temporadas, onde milhares de pessoas chegam até a cachoeira do Teotônio e que, geralmente pela falta de cuidados simples, acontecem alguns acidentes.

Equipes de policiais militares, bombeiros e a Capitania dos Portos já estão de prontidão a partir de hoje, nos pontos considerados críticos da cachoeira do Teotônio, que oferecem muitos riscos e exigem cuidado dobrado.

ESTACIONAMENTO

Para evitar acidentes ou congestionamento, um esquema especial de estacionamento foi adotado pelo Lions Club: uma área de aproximadamente um quilômetro de um lado e outro da estrada de acesso à cachoeira foi limpa e reservada para estacionamento dos veículos particulares. Só terão acesso ao local mais próximo à área de competição os carros oficiais e de convidados especiais. Essa é uma maneira de eliminar chances para abalroamentos.

A sinalização por toda a estrada foi reforçada especialmente as placas que indicam que os condutores de veículos devem correr na velocidade máxima de 80 quilômetros.

SALVA-VIDAS

Acompanhando cada equipe de pescadores, além de um fiscal do Lions Clube, um salva-vidas, com treinamentos especiais para prestar socorro ou mesmo evitar que algum pescador caia na cachoeira. Toda a orientação será dispensada aos responsáveis pelas equipes.

CARDUME

Pescadores profissionais informaram aos dirigentes do campeonato que um enorme cardume vem descendo para a cachoeira do Teotônio e como as águas por ali estão baixando, até amanhã é provável que os pescadores saiam com seus balaios cheios ou mesmo consigam fisgar o maior peixe, o que conta ponto para o campeonato.

PRÊMIOS

1 — Passagem Aérea — Porto Velho/Rio/P. Velho — ARAV — RO 2 — Troféu — Grillon. 3 — Troféu — Rocom. 1 — Troféu — Assembléia Legislativa. 1 — Troféu — Ideal Eletromóveis. 12 — Medalhas — Livraria Montreal. 10 — Medalhas — Grillon. 1 — Vara de Pesca C/Molinete — Casa do Pescador. 1 — Cafeteira Elétrica — T.T. Dias & Cia. 1 — Conjunto Calça OP e Camisa — Destaque. 1 — Óculos de Sol — Joalheria e Ótica Cabeça Branca. 1 — Jogo de Sobremesa — Super Mercado Teixeira. 1 — Jogo de Pratos — Super Mercado Vieari. 1 — Lanterna Jacaré — Multiferro. 2 — Espremedores de Laranja — Vidroferro. 1 — Faca p/ Churrasco — T.T. Dias & Cia. 1 — Bolsa Capanga — Casa das Malhas. 1 — Par de Sapato Esporte — Odarpa Modas. 1 — Conjunto Short e Camiseta — Loja Desfile. 2 — Camisas Esporte — Rodão Motos. 1 — Garrafa Térmica — Casa Araujo. 1 — Volante Esporte p/Veículo — Center Car's. 1 — Par de Tênis — New Stepp. 1 — Camisa e short — Jangada. 10 Discos — Osmar Vilhena.

PREMIAÇÃO INDIVIDUAL — MAIOR PEIXE

1.o lugar — Medalha|Passagem Aérea|PVH|Rio|PVH — troféu Assembléia| troféu Grillon| vara de pesca c|Molinete|Disco; 2.o lugar — Medalha| Troféu Rocom| troféu Grillon| cafeteira elétrica| volante esporte| Óculos| disco; 3.o lugar Medalha| troféu Rocom| Lanterna Jacaré| calça e camisa| jogo de pratos| disco; 4.o lugar — Medalha| troféu Rocom| espremedor de laranja| bolsa capanga| disco; 5.o lugar — Medalha| camisa esporte| espremedor de laranja| Tênis meia sessão| disco. 6.o lugar — Medalha| camiseta e short| faca de churrasco| completo sobremesa| disco. 7.o lugar — Medalha| sapato esporte| garrafa térmica| disco; 8.o lugar — Medalha| disco. 9.o lugar — Medalha| disco. 10.o lugar — Medalha| disco.

PREMIAÇÃO INDIVIDUAL FEMININO — 1.o lugar — Troféu.

PREMIAÇÃO POR EQUIPE — MELHOR UNIFORME — 1.o lugar — 4 Medalhas, 2.o lugar — 4 Medalhas, 3.o lugar — 4 Medalhas.

AID'S E CANDIRU REPRESENTAM AM NO CAMPEONATO

Rubens, líder da equipe "AID'S PEIXES", gesticula e desafia Maranhão, técnico da "Candiru". (F Juanito).

O ALTO MADEIRA participa este ano com duas equipes do Campeonato de Pesca: uma da Redação e outra das Oficinas, que prometem "fazer bonito". Os coordenadores Rubens Coutinho (Red) e Maranhão (Of) afirmam que todos os membros são —perfeitos conhecedores da arte de pescar e "não darão refresco aos concorrentes de outras equipes".

As duas equipes, que estarão lutando para ganhar "cada uma por si", estão formadas pelos seguintes "pescadores": Redação: Rubens Coutinho, Wal, Marcos Antero e Rubens Nascimento; Oficinas: Aguinaldo Diniz (Maranhão), Antonio Carlos, João Silva Colares, Raimundo Nonato e Francisco Ferreira (reserva).

— Nós não estaremos disputando beleza de uniforme — disse Maranhão — salientando: Queremos mesmo é pescar o maior número de peixes e o peixe maior. Não nos importa sermos bonitos mas, sim os campeões".

Enquanto que por seu lado Rubens Coutinho não fica atrás, lançando um desafio ao Maranhão: "A nossa briga vai ser forte, pois os melhores 'pescadores' estão na Redação, por isso se quero ver qual das duas equipes pescará o maior peixe e nem chamo para apostar porque de antemão já sei quem será o ganhador. A nossa equipe, é claro".

A Equipe "AIDS peixes" (Redação) está com a turma toda, ou seja com a turma toda, inclusive Rondônia já começa a sua concentração, podendo talvez até mesmo acampar na cachoeira para "começar a sentir o clima e fazer a adaptação ao local".

Pobres do Caiari abre sede com muito samba hoje

A Escola de Samba Pobres do Caiari inaugura a partir das 21 horas de hoje, o seu barracão de samba, onde realizará todos os seus ensaios com vistas ao desfile do carnaval do próximo ano, como também levará a efeito todas as suas festas promocionais.

Para marcar essa importante fase da família Pobres do Caiari — a única agremiação com sua sede própria e quase pronta oito compositores se apresentarão neste baile numa prévia do que será o concurso do melhor samba-enredo para o carnaval do ano que vem.

Os dirigentes da escola azul e branco já estão vendendo as mesas ao preço de 30 mil cruzeiros e ingressos individuais a cinco mil cruzeiros para tornar fácil o acesso de todos os seus brincantes, e públicos em geral. A imprensa é convidada especial da diretoria.

TITULOS

Esta festa será o início para as demais que acontecerão às sextas-feiras e sábado, valendo a partir daí as eliminatórias do concurso do melhor samba-enredo. Nas ocasiões, a direção da Pobres do Caiari dará início à venda de seus títulos patrimoniais ao preço de 300 mil cruzeiros à vista.

Delile Macedo falará na ALE

Para participar de reunião na Assembléia Legislativa do Estado, estará em Porto Velho no dia 2 de outubro o Presidente Delile Guerra de Macêdo, do Banco da Amazônia.

O Presidente do Basa atendendo a convite formulado pela nossa Casa Legislativa maior falará aos deputados sobre a atuação do Banco em Rondônia.

Delile chegará em Porto Velho no dia 2 e seu comparecimento será nesse mesmo dia na sessão normal já prevista para início às 16:00 horas.

ASSOCIAÇÃO COMERCIAL DE RONDÔNIA - ACR

Convite

A Diretoria desta entidade tem a satisfação de convidar V. Exa. para a sessão solene comemorativa do transcurso do 57.o aniversário de fundação da Associação Comercial de Rondônia.

Dia: 30/Setembro/85
Horário: 21:00 hs.
Local: Auditório da Associação Comercial de Rondônia
Endereço: Av. Presidente Dutra, 2821 - Centro
Traje: Esporte
Confirmação de presença: Telefone 221-1941

POLÍCIA ACHA OPALA MAS NÃO PRENDE ASSALTANTES

Até as 19h30 de ontem, policiais do 2º DP, que investigam o roubo de quase 1 bilhão de cruzeiros em ouro, ocorrido anteontem na estrada que conduz ao aeroporto Belmont, não tinham nenhuma pista dos ladrões. O delegado Victor Hugo, no comando das investigações, descobriu apenas que o veículo utilizado pelos assaltantes, um Opala prateado, foi roubado esta semana em Cerejeiras.

O Opala de placas FB 2502, de Dourados (MS), utilizado no assalto de anteontem, em que quatro homens trajando roupas de campanha do Exército e portando uma metralhadora, pistolas 7.65 e 9mm, além de um revólver calibre 38, marca não identificada, roubaram 10,334 quilos de ouro, no valor de mais de 1 bilhão de cruzeiros, foi localizado ontem, de manhã, em frente à entrada da Secretaria de Obras, a poucos metros da Secretaria de Segurança.

O veículo estava com placas "frias", roubadas na madrugada de quinta-feira do carro da funcionária pública Sônia Maria Soares Barbosa, de 27 anos, residente à rua Nicarágua, nº 1288. Ao ser encontrado, o Opala estava com a placa OX-2848, de São Paulo e em seu interior o delegado Victor Hugo, do 2º DP, encontrou um par de placas, retirado antes do assalto.

TROCA-TROCA

O delegado de Roubos e Furtos de Campo Grande, Luiz Roberto Rosalin, informou que o Opala não foi roubado no Mato Grosso e que não tinha conhecimento do assalto ocorrido em Porto Velho. Já o delegado de Dourados, Valdir Andreazza, afirmou que houve "um verdadeiro troca-troca na vida do veículo", acrescentando informações consideradas importantes:

— O Opala foi comprado por Aurea Florêncio de Avilaí residente à rua Curitiba, casa 80, aqui em Dourados, que vendeu, em seguida, para Hermes Tonato, que vendeu para Luiz Carlos Presentes e que, por sua vez, vendeu para um elemento não identificado de quem foi roubado há uma semana.

O Opala, com placas "frias", foi abandonado a poucos metros da SSP (Foto: Rubinho)

APENAS 4 PESSOAS SABIAM DO SERVIÇO

O comerciante José Roberto Chapari, funcionário da firma Ma... Metais (matriz), de São Paulo, que possui uma filial em Porto Velho, revelou ontem que apenas quatro pessoas sabiam o dia e horário em que haveria o transporte do ouro roubado.

"Apenas eu, João Domingos Marques, nosso gerente aqui na Capital e o gerente em São Paulo tínhamos conhecimento do serviço", explicou.

Disse, porém, que não suspeita de ninguém que conheça. "Essa é a oitava vez que venho a Porto Velho fazer esse tipo de trabalho e nunca tinha sido assaltado anteriormente. Além do mais, nosso serviço é sempre feito com o máximo de sigilo. Não entendo como descobriram o transporte daquele ouro".

João Domingos Marques, o outro comerciante que estava na hora do assalto, limitou-se a dizer que estava "muito sentido com a imprensa, que levantou uma suspeita infundada sobre meu envolvimento no roubo.

José Roberto: apenas quatro sabiam do ouro

Taxista ficou sob mira de metralhadora

O taxista Irecer Faustino Ferreira, 40 anos, do BK-0062, que conduzia o comprador de ouro João Domingo Marques quando foram roubados 10,334 quilos de ouro explicou que desconhecia o conteúdo da pasta presidente onde estava guardado o ouro, e acrescentou:

— Só percebi tratar-se de um assalto quando um dos bandidos ameaçou matar-me a tiros de metralhadora, enquanto um outro fazia disparos contra os pneus de meu táxi para obrigá-lo a parar no acostamento localizado a poucos metros do Posto Ipiranga, na estrada que conduz ao Aeroporto Belmont.

Irecer mostra o local atingido por disparos de pistolas e revólver. (Foto: Rubinho)

Segundo o motorista, João embarcou em seu táxi às 11 horas, na 7 de Setembro, juntamente com um outro comerciante, João Domingos Marques, com destino ao aeroporto. "Quando passei do Incra — conta o taxista —, notei que o Opala vinha em alta velocidade atrás de meu carro. O motorista do Opala vinha gritando para que eu encostasse, no que obedeci. Meus dois passageiros permaneceram calmos e entregaram a maleta sem reagir", disse Irecê. O táxi de Irecê, um Voyage semi-novo, foi atingido por alguns disparos de pistolas e revólver.

Justiça instala a Vara de Entorpecentes

O juiz Sebastião Teixeira Chaves assumiu ontem a Vara de Entorpecentes, no Tribunal de Justiça, em ato que foi dirigido pelo desembargador César Montenegro presidente do TJ e que na ocasião enfatizou a importância dessa nova especialização no Judiciário, o que vai dinamizar o trabalho em quase cem mil processos.

Com uma Vara específica para tratar da questão de entorpecentes, o juiz Sebastião Teixeira Chaves afirmou que todos processos do setor terão andamento normal dos 38 dias previstos em lei.

SEMFAZ CONVIDA CONTRIBUINTES

A Prefeitura de Porto Velho está solicitando o comparecimento na Secretaria Municipal da Fazenda, dos proprietários de imóveis situados nos Setores 1, 2, 3, 4, 5, 6, 7, 8, 9, 10, 11, 12, 13, 15, 18, 19, 20, 21 e 24 (e que ainda não receberam o carnê do IPTU), para providenciarem a quitação da primeira e segunda parcelas do imposto. A Secretária interina Floriza Santos alerta que o último prazo para pagamento das referidas parcelas do IPTU encerra dia 30 de setembro.

Junta Comercial tem novo Procurador

Consoante ato do Governador Angelo Angelin publicado no Diário Oficial Nº 2?? de 20 de setembro corrente, foi nomeado procurador da Junta Comercial de Rondônia o servidor Bel. Hiran Souza Marques, que já vinha atuando naquele órgão colegiado como assessor jurídico da presidência.

Falando a respeito, o presidente da Junta Comercial empresário Cláudio Batista Feitosa teceu elogios ao governador Angelin e ao secretário da Indústria e Comércio Ayres do Amaral, esclarecendo que a medida veio permitir à administração do órgão uma relevante melhoria propiciando a normalização das atividades da Procuradoria Regional que, como órgão fiscalizador, incumbe seu titular de observar o fiel cumprimento das normas legais e executivas, oferecer parecer nas matérias de sua competência nos processos que lhe forem distribuídos pela presidência, responder consultas, fazer-se presente às reuniões plenárias da Junta, dentre outras atribuições de caráter interno e externo contidas no Decreto N.º 57.651/66.

O cargo de Procurador Regional, segundo Cláudio Feitosa, vinha sendo ocupado interinamente desde julho de 1975.

CERON
CENTRAIS ELÉTRICAS DE RONDÔNIA

A Centrais Elétricas de Rondônia S.A. — CERON, comunica aos senhores consumidores, que em decorrência de manutenção em sua rede de distribuição torna-se necessário interromper o fornecimento de energia elétrica nos seguintes dias, horários e locais:
DATA: 30.09.85
HORÁRIO: Das 10:30 às 14:30 hs
LOCAIS: Porto do Areal, Triângulo Alto, Est. de Sto. Antônio, e Campus Avançados, Est. do Areia Branca
DATA: 30.09.85
HORÁRIO: Das 13,30 às 18:00 hs
LOCAIS: Est. da Col. Penal, Col. 31 de Abril, Conj. 01 de Janeiro, e Residencial Alphaville
Caso os serviços sejam concluídos antes do prazo o restabelecimento da energia elétrica será antecipado independente de outro aviso
A DIRETORIA

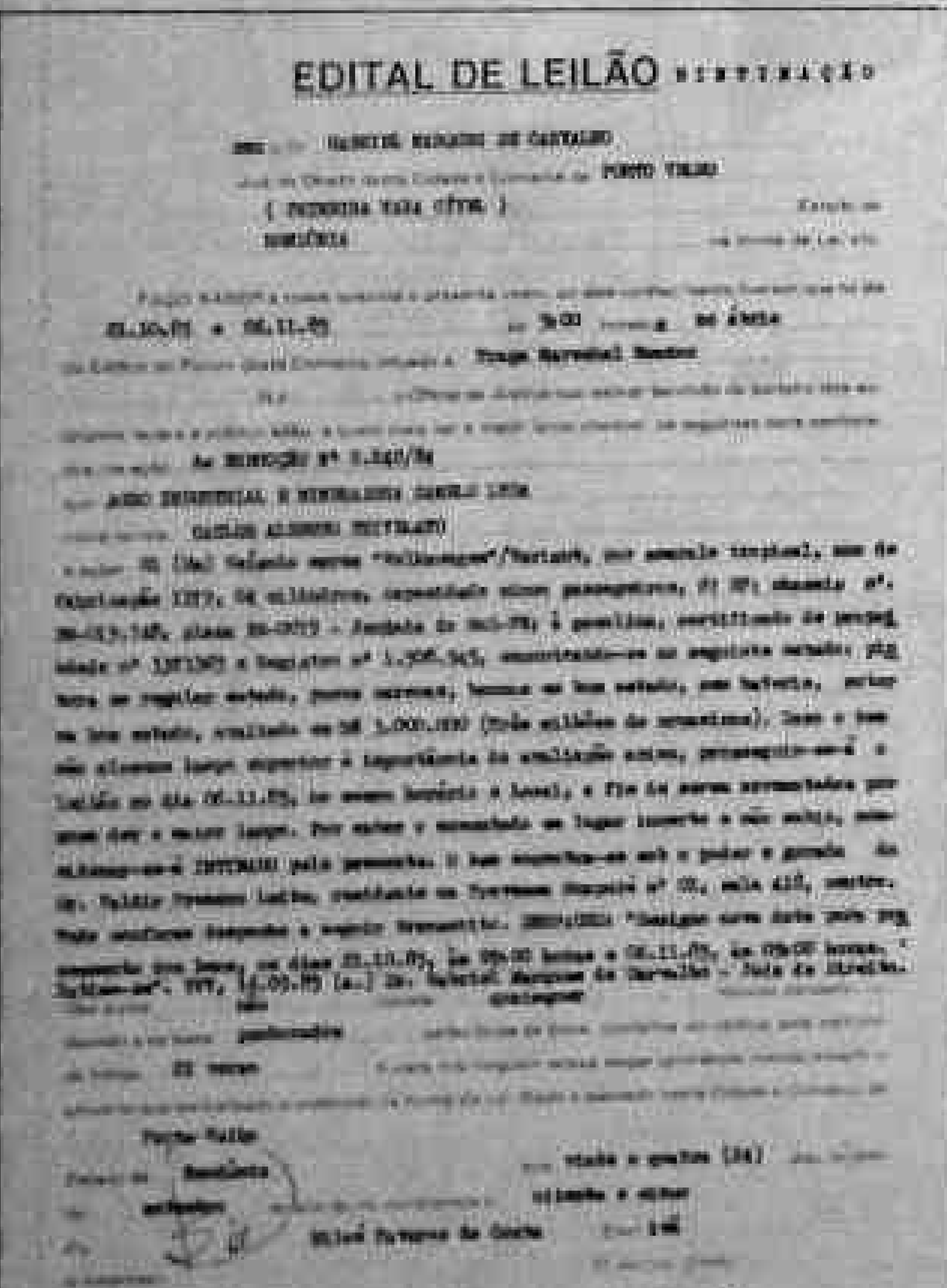

EDITAL DE LEILÃO

EDUCAÇÃO

A questão da educação em Porto Velho é uma calamidade, a começar pelos salários pagos aos professores, e a concluir pelo estado deplorável em que se encontram a maioria de nossas escolas públicas. Além disto, abrem-se bairros mas não se montam escolas neles, o que redunda em tremendos problemas para os filhos dos trabalhadores e que afeta o próprio orçamento deles. Há ainda outros problemas correlatos: se já em todo o Brasil, pela desvalorização de nossa moeda e pela alta do custo de vida, a mão-de-obra feminina se impôs como uma necessidade nas famílias de baixa renda, para complementar o rendimento familiar, imaginem o problema em Porto Velho, que apresenta um dos mais altos custos de vida do País.

Então nos deparamos com problemas paralelos: muitas vezes as crianças não estudam porque têm de tomar conta de seus irmãos menores, já que o pai e a mãe saem para trabalhar. A necessidade de creches é, sem dúvida, uma das maiores que detectamos junto aos bairros periféricos da cidade.

Bem, é desnecessário dizer que estes problemas podem ser resolvidos, e a custos que não assustam ninguém: os CIEPS, no Rio de Janeiro, são uma prova disso. A Fábrica de Escolas montada pelo Governo Leonel Brizola já provou que pode construir escolas boas, de fácil manutenção, com todo o conforto a preços muito abaixo das obras licitadas pelo Poder Público.

Mas de todos os aspectos, o mais grave ainda é o da defasagem qualitativa entre o ensino público e o particular. Não é somente uma questão de salários, mas também de quantidade de Escolas e de tempo dedicado às aulas. A questão dos turnos, obviamente, foi tão somente um paliativo que, ao mesmo tempo desserviu à qualidade do ensino. O cerne do problema está na questão curricular e no processo pedagógico, e estes pontos são da obrigação Constitucional do Estado, do Poder Público, uma vez que é letra da Constituição que o ensino primário será obrigatório e gratuito a todas as crianças brasileiras até os 14 anos. Ora, de nada adianta fornecer um ensino básico que não deixe nossas crianças aptas a enfrentar um exame vestibular, obrigando-as a fazer cursinhos que só quem pode pagar, e bem, terá condições de frequentar; elitiza-se, assim, nosso ensino ao longo do processo, e isto nos leva, cada vez mais, a uma sociedade dividida e dicotomizada entre pobres e ignorantes, e ricos e letrados. Nossa proposta fundamental é a da melhoria da qualidade do ensino básico, obrigatório e gratuito, pois é sobre nossas crianças o melhor investimento que pode nos fazer a longo prazo.

Deputado Heitor Luiz da Costa Júnior
Candidato à Prefeito pelo PDT

DOCUMENTOS PERDIDOS

A Sra. Alice Kiyoko Kikuchi, comunica para devidos fins de direitos que perdeu os seguintes documentos: Carteira Nacional de Habilitação, Carteira de Identidade, CPF, e um talão de cheque especial do Banco Bamerindus. Favor quem encontrar entrar em contato pelos fones: 222-3586, 221-1639 Banco Comind.

REPÚBLICA FEDERATIVA DO BRASIL

EDITAL DE PROCLAMAS

Morto consta da relação de mesários para novembro

Pelo menos uma pessoa morta consta da relação dos mesários que atuarão na eleição de 15 de novembro próximo, quando será escolhido o perfeito de Porto Velho. Trata-se de Carlos Donêje Fernandes Lima, que está em relação divulgada pela 2ª Zona Eleitoral como presidente da 7ª secção, apesar de ter sido assassinado ano passado.

De acordo com o escrivão eleitoral Jacob Pereira Rabiuçan, da 6ª Zona Eleitoral, a culpa não é da Justiça Eleitoral e sim do Cartório de Óbitos, que deveria enviar, mensalmente, uma relação das pessoas já falecidas para que fosse dada baixa nos seus títulos eleitorais.

DISPLICÊNCIA

"Nesse caso, entretanto, apesar da culpa do Cartório de óbitos, há pelo menos uma grande displicência por parte dos funcionários da 2ª Zona Eleitoral. Isso em função de que o "Caso Donêje" teve grande repercussão em Porto Velho", reclamou um policial ao saber do fato.

Ele foi assassinado há mais de um ano, num domingo, depois de haver sido sequestrado quando tentava comprar um remédio numa das farmácias próximas à sua casa, na Rua Gonçalves Dias. Seu corpo foi encontrado na BR-364, amarrado, com um furo de bala na altura da nuca.

PRODUTORES RURAIS ESTÃO COM CHIQUILITO

— Toda a classe rural liderada por nós está com Chiquilito. São pelo menos 1.200 votos que contribuirão definitivamente para a eleição desse jovem que, dos que disputam a prefeitura de Porto Velho, é o melhor candidato. — A afirmação é do presidente do Sindicato Rural de Porto Velho, João Mendonça, salientando que todo o sindicato apóia o candidato pefelista.

João Mendonça lembra que "Chiquilito é um moço de destaque. Na primeira vez que ele se manifestou politicamente foi eleito brilhantemente, o que só prova o seu valor. Sua eleição a deputado federal foi apenas um reconhecimento de tudo o que fez em favor do povo de Rondônia nos diversos cargos públicos que ocupou, inclusive o de secretário estadual da Administração".

O sindicalista afirmou que gostaria de ver o deputado Francisco Erse governando o Estado. "Ele vai ser um grande prefeito e, tenho certeza, saberá olhar com carinho para a classe dos produtores e para os moradores da zona rural", disse João Mendonça, há 36 anos em Porto Velho e há vários à frente do Sindicato Rural do município.

ARP debaterá plataforma com candidatos

A Associação Rondoniense de Professores (ARP) realiza hoje, a partir das 14 horas, no auditório do Instituto de Educação Carmela Dutra, um debate entre os seis candidatos a prefeito de Porto Velho, quando será apresentada por eles a plataforma de trabalho, em especial, da educação. O debate está aberto a todos os professores do Estado e à comunidade em geral.

O presidente da ARP, Mário Jorge de Oliveira, explicou, entretanto, que a entidade não pretende declarar apoio a nenhum candidato. "O debate oportunizará à categoria do Magistério de conhecer melhor quem está querendo seu voto".

Segundo Mário Jorge, "a associação espera que, durante os debates, as propostas dos candidatos venham ao encontro dos anseios da categoria do Magistério e da educação, há tanto tempo postergados pelas elites detentoras do poder público".

RELAÇÃO DE MESÁRIOS DAS SECÇÕES ELEITORAIS

[illegible]

PRESIDENTE DO TRE BUSCA RECURSOS DF

O presidente do Tribunal Regional Eleitoral, desembargador Eurico Montenegro Junior, estará em Brasília no próximo dia 1º, com o objetivo de participar da posse do novo presidente do Tribunal Superior Eleitoral, ministro José Nery da Silveira. Ele aproveitará a estadia no Distrito Federal para tentar a liberação de 85 milhões que solicitou para a realização da eleição de novembro próximo. No total foram solicitados 100 milhões, 15 dos quais já liberados.

Enquanto isso, o governo do Estado, atendendo solicitação da Justiça Eleitoral, colocou à disposição das Zonas e do próprio TRE mais de 100 veículos, que serão utilizados no transporte de eleitores que residem em zonas rurais, no transporte de urnas e outros materiais necessários para a realização da eleição.

CÉDULA

Dentro dos próximos dias, o Tribunal Regional Eleitoral estará mandando confeccionar as cédulas que serão utilizadas na eleição de novembro, para a escolha do prefeito da capital. Da cédula constam os números e os nomes dos candidatos a prefeito. Ela é encabeçada por Paulo Struthos Filho, do PTB, número 14, seguindo-se José Adelino da Silva (PDS), nº 11; Heitor Costa Júnior, PDT, nº 12; Francisco Chiquilito Erse, PFL, nº 25; Jerônimo Garcia de Santana, PMDB, nº 15, e José Neumar Morais da Silveira, PT, número 13.

LEIA E ASSINE
O Alto Madeira

PMDB NO CAMINHO CERTO, ASSEGURAM ASSESSORES

Assessores citam pesquisas mas não mostram números que favorecem Santana. (F. Juanito).

Apontando "recente pesquisa feita na capital" assessores do Comitê Central da campanha do PMDB afirmaram que "o partido está caminhando rumo à Prefeitura de um modo irreversível já que Jerônimo e Tomás estão conquistando bolsões indecisos anteriormente localizados em segmentos específicos da população". A assessoria do PMDB, no entanto, não revelou os números da pesquisa, nem por quem ela foi realizada, informando apenas que ela está publicada em grosso volume com mais 70 páginas, com quadros e cruzamentos de vetores, alegando ainda que "isto é nossa ferramenta de trabalho e não vamos entregar o ouro ao bandido".

O candidato do PMDB a prefeito, Jerônimo Santana, durante o comício realizado anteontem no largo da Igreja da Sagrada Família, lembrou que não estava ali para atacar ou denegrir ninguém, reforçando "que uma eleição para prefeito é para discutir os problemas da cidade, os problemas afetos à prefeitura".

ADELINO ANUNCIA MELHORAS NO SETOR DE TRANSPORTES

O candidato pedessista às eleições municipais José Adelino, falou ontem na televisão, durante o tempo conferido pelo Tribunal Regional Eleitoral, da sua preocupação em resolver definitivamente a problemática dos transportes coletivos da capital porto-velhense.

Segundo Adelino, os munícipes porto-velhenses pagam, hoje, o preço mais alto do país nas passagens de transportes coletivos, "e isso temos um plano para mudar, beneficiando grandemente a situação da classe trabalhadora sem, no entanto, oferecer prejuízos à iniciativa privada.

Como sobre muitas outras áreas de interesse do município, Adelino acredita que com uma melhor estruturação dos transportes coletivos irá melhorar em muito a vida dos trabalhadores, maior escala da população que utiliza os ônibus mas que pagam um preço absurdo por um serviço muito aquém do ideal.

Adelino: campanha modesta mas garantindo apoio na periferia. (Arquivo/AM).

JUSTIÇA DO ESTADO DE RONDÔNIA
Cartório Oficial de Protesto de Títulos
Escrivão: Augustinho Leandro de Carvalho
Porto Velho — Rondônia
Edital de Intimação — Prazo
Porto Velho — Rondônia

— Devedor: Embrasco Ltda — Empresa Brasileira de Construção — DM — Valor: Cr$ .... 3.502.003, Protestante: Berlim Portas Ltda — Através de Bancrel — BCO. de cobranças de Rio Ltda.

— Devedor: E. S. Pereira — DM — Valor: Cr$ 336.850, Protestante: Ind. Com. de Jóias Rimax Ltda — Através do Banco do Brasil S/A.

— Devedor: Milton Agostinho de Araujo — CH — Valor: Cr$ 1.129.150, Protestante: Viação Aérea São Paulo S/A — VASP.

— Devedor: Kar Shop Com. de Veículos Ltda — NP — Valor: Cr$ 17.000.000, Protestante: Banco de Crédito Nacional S/A.

— Devedor: Osvaldo Martins Lima — LC — Valor: Cr$ 1.071.219, Protestante: Financiadora BCN S/A — C.F.I.

— Devedor: Anfimistra Ltda — DM — Valor: Cr$ 1.500.138, Protestante: Lion Amazonia S/A — Através do Banco Bamerindus do Brasil S/A.

— Devedor: Artur Sergio Sary — NP — Valor: Cr$ 8.910.504, Protestante: Bamerindus S/A — F.C.I.

— Devedor: F. Kloss — DM — Valor: Cr$ 20.500.000, Protestante: Bauezo Rolamentos e Veículos Ltda — Através do Banco Bamerindus do Brasil S/A.

— Devedor: Ronange Engenharia e Comércio Ltda — NP — Valor: Cr$ 9.400.000, Protestante: R. Milsom M. Anjos — Através do Banco Bamerindus do Brasil S/A.

— Devedor: Arnaldo Araujo — NP — Valor: Cr$ 509.032, Protestante: Finasa S/A.

— Devedor: José Ovidio de Miranda Filho — NP — Valor: Cr$ 2.322.848, Protestante: Finasa S/A.

— Devedor: José Ribamar Paiva Filho — NP — Valor: Cr$ 4.680.000, Protestante: Finasa S/A.

— Devedor: José Roberto Voronezi — NP — Valor: Cr$ 361.040, Protestante: Finasa S/A.

— Devedor: Raimundo Brito Brasil Junior — NP — Valor: Cr$ 501.108, Protestante: Finasa S/A.

— Devedor: Zulia Sousa Santos — NP — Valor: Cr$ 1.305.142, Protestante: Finasa S/A.

— Devedor: Antonio Carlos da Costa — NP — Valor: Cr$ 974.508, Protestante: Financiadora Bradesco S/A — C.F.I.

— Devedor: Antonio José Brasil Porto — NP — Valor: Cr$ 5.601.904, Protestante: Financiadora S/A — C.F.I.

— Devedor: Auto Viação Lealtur Ltda — NP — Valor: Cr$ 23.900.310, Protestante: Financiadora Bradesco S/A — C.F.I.

— Devedor: Cezar Augusto Avila — NP — Valor: Cr$ 8.114.712, Protestante: Financiadora Bradesco S/A — C.F.I.

— Devedor: Helio de Oliveira Lemos — NP — Valor: Cr$ 11.731.595, Protestante: Financiadora Bradesco S/A — C.F.I.

— Devedor: José Julio Soares Burgos — NP — Valor: Cr$ 4.620.893, Protestante: Financiadora Bradesco S/A — C.F.I.

— Devedor: Wanderley Ximenes Aragão — NP — Valor: Cr$ 2.818.985, Protestante: Financiadora Bradesco S/A — C.F.I.

— Devedor: Transportadora Minérios Ltda — DM — Valor: Cr$ 315.000, Protestante: Oficina Paulo Ltda — Através do Banco Bamerindus do Brasil S/A.

Em obediência ao art. 29 § IV da Lei 2044, de 31.12.1908, intimo os Senhores acima mencionados a pagar ou dar por escrito as razões que tem em cartório, à Rua Barão do Rio Branco, 219 — Centro, no prazo de três (03) dias ateis sob pena de os referidos títulos serem protestados na forma da Lei.

Porto Velho (Ro), 27 de Setembro de 1985

Cartório Oficial de Protesto de Títulos
Escrivão: Augustinho Leandro de Carvalho
Rua Barão do Rio Branco, 219

Porto Velho — Rondônia

NOVO ENDEREÇO
R. Tenreiro Aranha
Nº 2326 - Centro
Tel: 221-1035/1513

PLANO BRASIL NA PALMA DA MÃO
CREDI-SEM (20% DE ENTRADA E O SALDO EM ATÉ 10 MESES, COM O MENOR JURO DO MERCADO)
TARIFA BTI E BTQ (DESCONTOS DE 30 A 40%)
VÔO NOTURNO (DESCONTO DE 35%)
DESPACHO DE CARGAS E ENCOMENDAS PARA TODO O BRASIL
MAIORES INFORMAÇÕES, CONSULTE SEU AGENTE DE VIAGENS OU A VASP
VASP

dental cuiabana
ODONTOLOGIA
BIOQUÍMICA
MEDICINA

RUA: Julio de Castilho, 222 Fone: 221-2601 e 221-2739 — Telex: 069—2307 — EADS — Produtos e Equipamentos Médicos-Hospitalar, Odontológicos e Bioquímicos.
Matriz em Cuiabá-MT — Rua: 13 de Junho, 519 Fone — 321-7478.
Escritório em Campo Grande-MS — Rua D. Aquino 1137 Loja 2.

Senhores odontólogos
Dirigentes de órgãos
Federais, Estaduais e Municipais

dabi-atlante

Presente em Rondônia através
do seu Representante

MATRIZ
Rua Getúlio Vargas, 1081
Fone: 225-7906 — Rio Branco-AC
Filial: Rua Gonçalves Dias, 707
Fone: 221-6789. Porto Velho-RO.

Odonto Ronacre

Representante Exclusivo para Acre e Rondônia

ODONTO RONACRE,
O mais perfeito
Departamento de
Vendas e
Assistência
Técnica

Ipiranga está eliminado: Copão

BOA VISTA (RR) — E, mais uma vez, o Estado de Rondônia fica fora da decisão do Torneio de Integração (Copão da Amazônia). O Ipiranga, seu representante, ao ser derrotado pelo Baré, de Roraima, por 2 a 1, na noite de ontem, no Canarinho, foi eliminado do páreo e, amanhã, só cumpre tabela diante do Independência Acreano, que também não possui mais chances de chegar ao título porque foi vencido, na preliminar, pelo Desportivo Trem, do Amapá, por 2 a 0.

O Ipiranga, no primeiro tempo, até que jogou bem. Criou várias oportunidades, mas não soube concluí-las devido à falta de habilidade de seus atacantes, já que o Baré ficou mais na expectativa da evolução do time de Rondônia e, portanto, só contra-atacou.

O domínio era amplo do Leão Azul. Porém, a falta de um centroavante — Sérgio jogou improvisado — valeu muito caro. Os toques saiam certos até a entrada da área do adversário, entretanto, se perdiam por falta de um finalizador. Mesmo assim, Carlinhos perdeu a maior chance obtida. O ponta-esquerda ficou livre de marcação, com o goleiro Janari completamente batido, e não teve categoria para cabecear a bola para o gol vazio; colocou por cima do travessão. Evandro também teve boa chance, mas por demorar na complementação, findou perdendo.

Por outro lado, o Baré não criou nenhuma jogada ofensiva. Às vezes que ameaçou a meta do goleiro Jair, aconteceram por erros infantis da dupla de área Toinho/Fernando, que não se entendiam em campo.

Para o segundo tempo, o Ipiranga voltou mais impetuoso — só a vitória lhe interessava; porque o Trem havia ganho a preliminar: 2 a 0. Com isso, deixou muito espaço e, em dois contra-ataques, o Baré marcou dois gols — Júnior e Marco Antônio — e limitou o time de Rondônia. Daí em diante o Leão Azul se perdeu em campo e não conseguiu mais chegar conscient[e] na zaga adversária. Seu gol aconteceu de bola parada. Sérgio cobrou com perfeição uma falta do bico da grande área e não deu chances para o goleiro Janari. Foi só. O Baré, com a classificação assegurada, passou a fazer o anti-jogo e o Ipiranga não teve força para impedi-lo.

FICHA TÉCNICA

Baré 2 x 1 Ipiranga. Motivo — Copão da Amazônia. Local — Estádio Canarinho RR. Juiz — Carlos Augusto (AP); auxiliares — Antônio Gadelha (AP) e Carlos Guilherme (AC).

OS TIMES

Baré — Janari. Paulinho (Querido), Pedrão, Vado e Lindomar; Ramalho, Piauí e Cícero; Marlon (Marco Antônio), Gilvandro e Júnior.

Ipiranga — Jair, Raul Gil, Toinho, Fernando (Éder) e Kika; Gelber, Nenego (Washington) e Jorge Luiz; Evandro, Sérgio e Carlinhos.

Ronildo manda time segurar o Flamengo

Segurar o Flamengo. Assim o técnico Ronildo, do Ferroviário, encerrou a palestra que manteve com os jogadores no treino de ontem.

Para Ronildo, o clássico de amanhã é decisivo para o time tricolor, tendo em vista que está a dois pontos do líder, que é próprio rubronegro, e uma derrota isolará ainda mais o Flamengo na ponta da tabela e limitará a Locomotiva a conseguir a classificação para a decisão do Campeonato, já que vai ficar na dependência dos resultados negativos dos demais adversário. "Então, o negócio é brecar o Flamengo", explica o treinador. Ele reforça a tese dizendo: "O Flamengo já ganhou o primeiro turno e, portanto, se vier ganhar o returno, levar o caneco sem precisar ir a final, como prevê o regulamento da competição.

O treinador do tricolor disse ainda estar observando o desenvolvimento dos atletas, dentro do novo esquema de jogo da equipe, e, por isso, ainda não definiu a onzena. Porém, adiantou que poderá manter o time que quebrou a invencibilidade do Moto Clube, no último domingo. "Não estou escondendo o jogo. Mas temos que levar em consideração que a partida deste domingo tem fundamental importância para o Ferroviário e, então, o melhor é nos precaver, visto que o técnico do rubro-negro conhece muito de futebol e, qualquer dica, pode ser fatal para nós", completou.

O zagueiro Roberto, que vinha atuando como centroavante, deve voltar à equipe na partida deste domingo. No entanto, Ronildo ainda não sabe em qual posição escalar o craque. "Sei que ele é um dos melhores jogadores do Campeonato. Mas o time jogou bem e, então, tenho que fazer uma boa avaliação do seu comportamento para depois decidir se o escalo ou deixo para eventualidade".

Inter-Secretarias registrou muitas advertências

Dando prosseguimento ao Campeonato Inter-Secretarias foi realizada na 3a. e 5a.-feiras respectivamente a primeira rodada do segundo turno e os resultados foram os seguintes:

Sempla 4x1 Seosp, DER 0x3 Aspron, Seduc 0x1 Tribunal de Contas, Casa Civil 1x1 Seijus.

Ocorreu um fato lamentável na partida Sempla x Seosp, quando dois atletas e chocaram no ar, ao diputar um lance, levando a pior o atleta da Seosp, Jorge Menezes, com um corte na cabeça, tendo que ser levado ao HB, onde levou alguns pontos. Já no jogo do DER x Aspron, alguns atletas do DER tentaram agredir um dos bandeirinhas da partida.

Esta foi a rodada de maior índice de cartões: 11 cartões amarelos e 10 cartões vermelhos.

O artilheiro do Campeonato continua sendo Edésio Garcia, com 8 tentos assinalados.

MOTO QUER VENCER VERA

O Moto Clube tem hoje, às 17 horas, no estádio Aluísio Ferreira, frente ao Vera Cruz, a grande oportunidade de reassumir a liderança do returno do Campeonato Estadual Basta uma simples vitória, visto que estar a apenas dois pontos do líder isolado, o Flamengo.

OPORTUNIDADE

Mas não é só o time alvirubro que tem esta oportunidade. O Vera Cruz também tem a mesma oportunidade. E, dentro da estatística, está numa posição mais cômoda, ao passo que se encontra na vice-liderança, a um ponto do Flamengo.

CONFIANÇA

É um jogo duro. Portanto, os dois times passaram a semana inteira treinando intensivamente, tendo a única preocupação vencer. O técnico Jonas, do Moto Clube, garante que é hora de readquirir a confiança e que não se pode nem empatar. Por outro lado, os jiparanaenses vêm com o mesmo intuito dispostos, inclusive, tirar o time da capital do páreo.

CURSO DE TÉCNICO DE VÔLEI COMEÇA NA 2.a

Começa nesta segunda-feira, no ginásio Cláudio Coutinho, o Curso para Técnicos do Voleibol, promovido pela Confederação Brasileira de Voleibol e que tem a coordenação da Federação Rondoniense de Voleibol. O Curso será ministrado pelo Técnico amazonense Paulo Avelino que é auxiliar-técnico da Seleção Brasileira Feminina, e terá aplicações teóricas e práticas.

A inscrição está aberta à comunidade e pode ser feita no ginásio Cláudio Coutinho com o professor Carlos Danilo Pires, sob a taxa de Cr$ 50 mil.

CURSO PARA ARBITROS

A diretoria técnica da Federação Rondoniense de Voleibol informou ontem que início na segunda-feira o período de inscrição para o Curso de Arbitro que a entidade vai promover no mês de outubro. Poderão fazer o Curso qualquer pessoa, desde que efetue sua inscrição no ginásio Cláudio Coutinho com o professor Carlo Danilo Pires. O preço da taxa é Cr$ 10 mil.

REPÚBLICA FEDERATIVA DO BRASIL

EDITAL DE PROCLAMAS [illegible]

Otávio visita CBF e se diz favorito

Apesar do apoio declarado do Presidente da Fifa, João Havelange, e do Presidente da CBF, Giulite Coutinho, à candidatura de Medrado Dias, o ex-Presidente da Federação de Futebol do Rio de Janeiro, Otávio Pinto Guimarães, continua afirmando que será eleito presidente da CBF no dia 17 de janeiro.

Otávio visitou ontem a Presidência em exercício da CBF, Ayrton Rebouças, que também apoia Medrado, e disse que conta com 18 votos da federações para se eleger, contrariando os prognósticos de assessores e funcionários da entidade, que consideram Medrado virtualmente eleito, com 19 votos.

Ayrton Rebouças e o Diretor Financeiro da CBF, Geraldi Shaw, [illegible] pela manhã a Concentração de Teresópolis, [illegible] no organograma de sua construção [illegible] em dezembro, como estava previsto. Geraldi Shaw disse que o atraso da obra resulta das freqüentes alterações feitas no projeto inicial e das chuvas constantes nesta época do ano em Teresópolis. O Diretor Financeiro da CBF acredita que os alojamentos ficarão prontos em fevereiro mas os campos de treinamento dificilmente terão condições de serem usados antes de abril.

Em São Paulo, o vice-presidente Nabi Abi Chedid admitiu ontem ser candidato a vice-presidente da CBF na chapa de Medrado Dias, que conta com o apoio do atual presidente da entidade, Giulite Coutinho, e do presidente da FIFA, João Havelange. Nabi, no entanto, disse que "falar em composição ainda é prematuro".

— Estamos em fase de conversas, de sondagens, e nada existe de concreto, pois não tive qualquer contato com Medrado Dias para discutir o assunto. Somos amigos e pertencemos ao mesmo grupo — explicou Nabi.

Data de sorteio para o Mundial é confirmada

CIDADE DO MÉXICO — Ao regressar ontem de sua viagem à Europa, onde participou de uma reunião com a Diretoria da Fifa, na última segunda-feira, o Presidente da Comissão Organizadora da próxima Copa do Mundo, o mexicano Guillermo Cañeda, informou que, de acordo com os planos iniciais, o sorteio dos grupos será realizado no Palácio das Artes, a 15 de dezembro próximo, às 13 horas.

Um porta-voz da Comissão Organizadora, Sérgio Peláez, confirmou ontem que os estádios destinados ao Mundial sofreram danos mínimos em conseqüência do terremoto da quinta-feira da semana anterior — e o mais atingido foi o de Guadalajara, cidade onde o Brasil pretende disputar seus jogos iniciais. Mesmo assim, Peláez informou que os danos "foram superficiais". No que respeita à torcida, também foi informado que os destinados à Copa sofreram danos mínimos.

Um sério problema foi levantado [illegible] a cidade do México poderia ficar [illegible] o funcionamento de sua rede telefônica por até seis meses. Um executivo da empresa telefônica "Expresso" deu a entender que a possibilidade [illegible], ao afirmar que "talvez não sejam necessários seis meses para recolocarmos tudo em ordem novamente, mas após o fim dos trabalhos o México terá uma rede telefônica melhor do que antes".

● Depois de classificar a Alemanha Ocidental para a Copa do Mundo, o técnico Franz Beckenbauer recebeu uma justa homenagem: a Federação alemã anunciou a renovação de seu contrato até 1988. A notícia foi divulgada ainda no vestiário de [illegible], onde a Alemanha Ocidental empatou com a Suécia, por 2 a 2, [illegible], garantindo sua vaga no Mundial do México.

Goiás chega ao meio-dia

O empresário Fleury Azevedo confirmou ontem a chegada do Goiás para segunda feira em Porto Velho para jogar contra o selecionado rondoniense formado pela imprensa esportiva, na terça-feira. A delegação chega às 12h30min, em avião da Vasp, em função de um amistoso que fará amanhã na cidade de Porangatu, interior de Goiás.

Os ingressos continuam à venda na Loteria Zebrinha.

TURISMO

Maria Aparecida Souza
Paulo Lopes
Informe para esta coluna
221-9136 e 222-2756
Cx Postal 606

ABAV-RO DESMISTIFICA CONCEITO

Após a realização do XIII Congresso Nacional da ABAV e a XIII Exposição de Turismo (B.H.), em Agosto último, ocasião em que foi lançado o Turveste — Sistema Integrado de Turismo no Centro-Oeste, Rondônia integrou-se a um sistema de desenvolvimento turístico com promoção em âmbito Nacional.

A exuberância de sua flora e fauna, o Forte Príncipe da Beira, a E.F.M.M., assim como sua proximidade à Bolívia, entre outras coisas, tem contribuído para o incremento no desenvolvimento turístico do Estado, motivando empresários do setor a investirem cada vez mais em sua infra-estrutura.

Atualmente cerca de nove Agências de Viagens já funcionam plenamente em Rondônia, buscando desenvolver a "Indústria Turística", de maneira racional, visando prestar serviços turísticos não só às comunidades internas como, também, a todos aqueles que queiram conhecer nossos hábitos e costumas, como vislumbrar nossas belezas naturais.

A Associação Brasileira de Agências de Viagens de Rondônia será responsável por uma campanha que desmistifique o conceito de que o Agente de Viagem é um luxo e, portanto, dispensável, quando na realidade a intervenção do Agente de Viagem é fundamental, principalmente quando se tratar de grupos ou até mesmo em casos de família que viajem juntos. É importante que se diga sempre que o Agente de Viagem procura facilitar as coisas, não só na elaboração de roteiros, como em reservas de toda natureza, por preços sem majoração, iguais aos das Companhias Aéreas.

Modesto Mastura se debaterá o desenvolvimento do turismo receptivo em Rondônia, com os Agentes de Viagens.

Em telex enviado ao presidente da ABAV-RO, empresário Reinaldo Tavaxeiro, o Conselho Nacional da Associação Brasileira de Agentes de Viagens confirma a realização de uma reunião e a visita de nove de seus membros a Porto Velho nos dias 3 e 4 de outubro próximo.

Como esta será a primeira vez que o Conselho Nacional das ABAV visitará Rondônia, a diretoria da ABAV local está tomando todas as providências necessárias para que tudo transcorra na mais perfeita ordem.

Na chegada ao aeroporto Belmont, no dia 3, os membros dessa delegação darão entrevista coletiva à imprensa, oportunidade em que falarão do que farão aqui, entre outras atividades, entrevista com o governador Angelo Angelin.

CIDA

FESTA DA PRIMAVERA

Reunindo na pérgola da piscina do Clube Staff diretores da Brascam — Recursos Naturais e convidados aconteceu no, último sábado, na Mineração Jacundá a abertura dos festejos e a escolha da Rainha dos II Jogos Abertos da Primavera versão 85.

A beleza da noite ficou por conta das lindas garotas que desfilaram diante de uma platéia numerosa comandando alegre torcida.

A promoção, editada pelo segundo ano consecutivo, pode ser creditada ao esforço abnegado da dinâmica mulher Ignez P. Marques, que comanda um staff de eficientes colaboradores.

O back-ground ficou por conta do conjunto Ave Noturna", comandado pelo artista Julio.

No centro a Ignez Marques, Presidente do Comitê organizador dos Jogos da Primavera e parte do juri que escolheu a rainha: psicóloga Marilda Moreni; arquiteta Angela Gomes; Cida Souza e a ginásta Maria Lara, medalha de ouro no último Joeer.

A Rainha dos jogos da Primavera Isabel Cristina Ferreira Silva, 11 anos.

Desfile de despedida da Rainha de 84, Marcia Ribeiro.

Todo o charme nativo da rondoniense Maria Auxiliadora Botelho, 15 anos, 2.ª colocada.

Segunda Princesa, Irisneide Leal, 15 anos.

Com diversas modalidades esportivas: ciclismo, vôlei, atletismo, futebol de campo e de quadra, dominó, etc., os II Jogos Abertos da Primavera, da Mineração Jacundá, vão até o dia 5 de outubro, quando haverá a grande festa de encerramento com desfile de todos os atletas.

Cel. Paulo Leal — ex-Governador de Rondônia, por duas vezes —, candidato a Constituinte/86, Cida Souza e Angela Gomes (de pé).

Ignez Marques, ladeada pelos mestres da cerimônia da noite: A bonita geóloga Rossana Graziella e ultra-estrovertido Marcelo Nobrega, técnico de mina. De pé, o pai de uma das concorrentes.

Casamento

BIRLEY e JOSE'

Em cerimônia a ser realizada na Igreja Nossa Senhora de Fátima, no Areal, hoje, às 17h30, vão unir-se pelos laços sagrados do casamento, os jovens BIRLEY e JOSE'

A noiva é filha do casal Silvério Gomes do Carmo e Elias Catrina Pereira do Carmo, e o noivo, de José Urubatan de Souza e Iolanda Pereira de Souza.

Após a cerimônia do casamento, os noivos recepcionarão seus padrinhos, familiares e convidados, na sede do Ferroviário Atlético Clube.

BANCARIA/85

Agitando as badalations das sextas-feiras a empresária da noite Mariza Castelo Branco proprietária da Fração, vem promovendo o concorridíssimo concurso Bancária 85, congregando todas as instituições bancárias de Porto Velho city.

Ontem foi a NOITE BRADESCO com a apresentação das concorrentes Elizete Ferreira de Souza, Andréia Dantas Oliveira, Maria Ufeid Batista, Aulália Sombra e Angélica.

Além da Fração a promoção é também, da Imprion e o patrocínio do C.O. Supermercado.

A bancaria ganhadora da finalíssima receberá como prêmio uma viagem à Manaus.

SERVICE-TOUR

ADEGA GAUCHA Aberta diariamente a partir das 17 horas. Especialidades: vinhos, licores, whisky, sucos de uva e bebidas em geral, acompanhados ou não de petiscos, salames, queijos, pepinos, anchova, etc., mas o atendimento personalíssimo do proprietário Jorge Agasar.

Av. Carlos Gomes, 1771. Entrega a domicílio.

Rei do Caldo

Celso Ferreira de Lima teve a idéia e a cidade já adotou: quem, ainda, não conhece o célebre Rei do Caldo "NU 12" no endereço da Calama, 1442 (próximo a Tenreiro Aranha), não pode deixar para amanhã.

Aberto diariamente dia e noite é o lugar ideal para você terminar a sua noite.

CITYTOUR

Dia 4 de outubro acontecerá em Porto Velho a tradicional procissão de São Francisco de Assis e um arraial no terreiro da própria igreja, coordenado pelas Irmãs e Frades Franciscanos e pela irmandade vila de velha.

A Secretaria de Cultura, Esportes e Turismo — SECET, integrando com uma das suas metas, realizará com o apoio da FUNARTE uma pesquisa antropológica com o objetivando documentar e analisar o significado sócio — cultural da procissão para a região.

O Secretário Abelardo Castro da SECET diz que a pesquisa vai estimular e preservar as raízes antropológicas regionais e a Professora Vedia Borzacov, Diretora do Departamento da Cultura afirma que a devoção de São Francisco de Assis em Porto Velho remonta a década de 20 e a Capela foi construída pelo casal Antônio Moreira e Maria Alves de Andrade que construíram a capela com suas economias e com ajuda oferecida pelos católicos. Durante a procissão os pagadores de promessas se sobressaem vestidos de Capuchinho e de Irmã Franciscana. Alguns promesseiros professam a fé acompanhando o cortejo com joelhos na calçada, outros portam lanternas e velas.

Após os dados coletados haverá análise para constatar as modificações decorrentes da mobilidade cultural.

INFORMATOUR

Por parte da ABAV-RO, já está tudo organizado no que se refere ao transporte de seus clientes ao XIV Campeonato Popular de Pesca, na cachoeira de Teotônio, assim como o local escolhido no sentido dessa serviço, com 200 metros quadrados para acomodar a pesca sobre os serviços [illegible] e alimentícios alimentar.

Será a primeira vez que a ABAV-RO colocará à disposição dos turistas, visitantes e do público em geral, os ônibus que serão utilizados, que são da Companhia Ascomar, próprios para turismo, além do serviço de bordo que a ABAV-RO irá manter à disposição daqueles que adquirirem a sua lancheira.

A ABAV-RO deverá manter ônibus, não próprios com saída da praça da Catedral arcebispal.

INFORME JC

VASP quer Porto Velho no plano Brasil na palma da mão.

TURISMO

O Centro de Treinamento e Desenvolvimento da Varig, em conjunto com o Centro de Investigação e Prevenção de Acidentes Aeronáuticos, realiza uma semana a 1ª Semana Interna de Prevenção de Acidentes e Incidentes Aeronáuticos, destinada a estudantes, comissários, aprendizes de aeronautas e de operações, alunos de turmas da empresa. O objetivo do Centro, de acordo com Sidney Farias, Gerente Geral em Porto Velho, é discutir e disseminar aos todos os funcionários da empresa, ligados direta ou indiretamente com a atividade aérea, doutrina e os fundamentos básicos da prevenção de acidentes e incidentes aeronáuticos, dentro do contexto dos fatores humano, material e operacional. A semana conta com a participação de especialistas convidados, apresenta filmes didáticos e estudos de casos específicos, concentrando os funcionários para discussões das questões fundamentais da aviação.

POUSADA

Quem chega até a Serra de Caldas por terra ou pelo ar, pode ver sem como achatado, como se fosse um vulcão adormecido. Na verdade, não nada um de vulcão, a não ser o seu formato. Coincidentemente, essa região é dotada de um fenômeno geológico denominado grau geométrico, que a cada 30 metros de profundidade aquece as águas das chuvas que penetram cinco décimos, mais 1 grau centígrado. Essas águas podem chegar a 600 ou mil metros de profundidade, ou seja, até 70 graus centígrados ou seu reservatório mais profundo, voltando depois à superfície numa temperatura de 30 graus centígrados. Nessa região foi construído o Parque das Águas e o Hotel Pousada, do Grupo Valetur, já considerado uma das mais e mais bonitas termas do País, com dois hotéis (5 e 3 estrelas), piscinas, duchas naturais com temperatura acima de 35 graus centígrados, banheiras, cavernas com sauna natural, bar aquático, quadras poliesportivas, piste de "cooper" e inúmeras outras atrações. Para quem deseja passar cinco dias na Pousada, o Grupo Valetur (tel.: 011-211-5311), acaba de lançar uma excursão especial com transporte em ônibus de luxo (saindo de São Paulo), regime de pensão completa e hospedagem no Hotel Pousada. Nas horas das águas, onde as termas possam a maior parte do tempo, as atividades são inúmeras: excursões da Valetur dirigem as piscinas por meio, lutas dentro da piscina, aeromodelo com jogos de vôlei e basquete, aulas de equitação, competições de esportes aquáticos e, à noite, shows e grandes bailes com a Banda Pousada.

EDUCAÇÃO

Daniel Nascimento, Secretário Municipal de Educação e Cultura, estimulando o programa "Mutirão de Alfabetização", que objetiva ensinar o professor em campanha de cinco dos mais necessitados que não sabem ler e escrever.

POLITICA

Procurando beneficiar a comunidade de Vila Nova Mutum, no Baixo Madeira, o presidente da Câmara Municipal, vereador João Coelho, pediu à Secretaria Municipal de Educação e Cultura, a estabelecimento total da escola ali existente, quanto como a implantação da quinta série e contratação de um professor do mesmo nível para atender à necessidade de diversas crianças. João Coelho pediu também à Secretaria Municipal de Saúde, que remeta a posto médico da Vila, vez que é grande o número de doenças, chegando inclusive a ocasionar mortes de crianças.

PONTUAIS

Pela quinta vez consecutiva — maio, junho, julho e agosto —, a Varig com 88 por cento e a Cruzeiro com 84 por cento, foram as empresas aéreas mais pontuais nos vôos domésticos, disse ontem, Walquir Fagundes, Gerente Geral. Também com índices de 89 por cento, a Varig e a Cruzeiro foram as companhias mais regulares, de acordo com os dados do Departamento de Aviação Civil. Além disso, foi dado em agosto de 85 a Transbrasilia está colocada nas últimas colocações, e já passou a maior vida de locação de aeronaves do País. São ao todo 43 cidades servidas no Brasil, com ônibus de 30 lugares para atender ao seu público, podendo a viagem ser alcançável por meio dos aparelhos de viagens ao pelo sistema computadorizado Varig/Cruzeiro.

CRIVO

Quem que aguarda de viagem é um cochilo tranquilo, cuja de cochilar, vários empresários instalados em Porto Velho estão pensando para ampliar as quase duas dúzias de "travel agency". Ou quem diga, pelos, que a atual corrida seria pelo lançamento de centrais facilidades com equipes de passagens nacionais e internacionais — essas com 75 por cento de desconto, e os abatimentos em diárias de hotéis. É esperar para ver.

BIRO

JC recebeu e agradece os convites do presidente da Câmara Municipal, vereador João Coelho para a Sessão Solene de entrega do título de cidadã honorária de Porto Velho Sra. Filomena Deany, no Plenário daquela Casa Legislativa. Após a cerimônia foi servido um coquetel para os convidados, e do presidente da Companhia de Águas e Esgotos de Rondônia Caerd, Teobaldo Vieira, para a apresentação à Imprensa e meios de comunicação da campanha publicitária de apoio — e já em plena sucesso — ao Programa Estadual de Controle Operacional, realizado no escritório da Aspron.

Dr. Floriano Riva Filho

Cardiologista

CLÍNICA DO CORAÇÃO

Doenças do coração
Eletrocardiograma
Teste ergométrico
(prova de esforço)
Horário: 16:00 às 20 horas
Telefone: 221-5671
Rua Pinheiro Machado, 610
c/ Rogério Weber
(Bairro Calari).

ORTODONTIA

Aparelhos corretivos para os dentes
Dr. FRANCISCO ANDREOLI
End: Av. 7 de Setembro, 583
Tel. 221-3939

INDICADOR PROFISSIONAL

ADVOGADOS

SWAMI OTTO BARBOSA
TÂNIA OTTO BARBOSA

Causas Cíveis, Comerciais, Trabalhistas
Assistência Contábil e Jurídica a Empresas, Contratos, Distratos, encerramento de firmas.
Av. Kennedy, 1.732
Tel.: 221-2592, 1949-0283, 0241.

HOSPITAL E MATERNIDADE SÃO VICENTE

GINECOLOGIA — CIRURGIA — PRE-NATAL — PARTOS
METODOS ANTICONCEPCIONAIS
DR. SIDRONIO TIMOTEO E SILVA

MÉDICO

CRM-RO. 184-CPF. 029.061.901-06
Rua Herbert de Azevedo, 1705 — Entre Joaquim Nabuco e Brasília próximo ao Colégio Laura Vicuña — Fones: 221-2104 — 221-8744 — BIP N.º 657 — CEP 78.900 — PORTO VELHO RONDÔNIA

PISE FIRME QUE ESTE ASFALTO É SEU

MILHARES DE CONTRIBUINTES JÁ ESTÃO VENDO PARA ONDE VÃO OS RECURSOS GERADOS PELOS IMPOSTOS.

PÓ, LAMA E ATOLEIROS EM MUITAS RUAS DE PORTO VELHO JÁ SÃO COISAS DO PASSADO. MAS AINDA FALTA MUITO PARA CUMPRIRMOS NOSSA MISSÃO, POR ISSO CONTINUAMOS TRABALHANDO.

SECRETARIA MUNICIPAL DE OBRAS
SEC. VIVALDO GARCIA

JOSÉ GUEDES
Prefeitura de Porto Velho
BOM TEMPO TODO TEMPO
GOVERNO ANGELO ANGELIN

SEDUÇÃO DEL RÉY

Chegou a linha Del Rey 86.
Só quem possui um Ford Del Rey pode compreender o real significado de palavras como luxo, requinte, prestígio, sedução.
Ford Del Rey é tudo aquilo que você sempre desejou num automóvel: um conjunto harmonioso de economia, durabilidade e status.
Conheça as novas e inovadoras cores Del Rey 86 no seu Distribuidor Ford.

RONDOVEL RONDÔNIA VEÍCULOS LTDA. 06033
BR-364 — KM 2,5 CAIXA POSTAL 93
PORTO VELHO — RONDÔNIA
fones: 222-3133 3530 3470

DISTRIBUIDOR
Ford

FUMO

Os mistérios de um incrível vício

O mistério da aquisição do vício do fumo, responsável por uma impressionante e cada vez maior porcentagem de mortes prematuras, foi analisado em um recente simpósio realizado em Paris. O uso do fumo provoca na França a morte de um em cada três humanos, assinalou um dos especialistas que participou da reunião. Sob todos os regimes políticos e nos mais diversos níveis de desenvolvimento o consumo de fumo continua aumentando em todos os setores da sociedade, principalmente entre a juventude e as mulheres, sob a forma do cigarro.

Os participantes da conferência de Paris esclareceram que as pesquisas que se realizam atualmente em torno da misteriosa dependência do fumo se orientam em dois sentidos principais: farmacológico e psicológico. Com relação ao primeiro, ressaltou-se que a nicotina tem efeitos claramente diferenciados sobre o sistema nervoso central do ser humano, pois em doses baixas é estimulante, enquanto que em grandes quantidades se transforma em um agente depressivo.

Porém, mesmo não havendo dúvida de que o fumo contém elementos que favorecem a dependência, em uma experiência realizada na Faculdade de Medicina de Paris os pesquisadores não conseguiram verificar em animais de laboratório o fenômeno da aquisição da dependência. Por meio de um engenhoso sistema de pedais, as cobaias se auto-injetaram cocaína, serum fisiológico ou nicotina. Os resultados foram categoricamente negativos, pois os animais acostumaram-se rapidamente à cocaína, mas não manifestaram nenhum interesse pela nicotina, independentemente da dose oferecida.

Em outra significativa experiência, feita com chiclete com nicotina, 40% das pessoas que participaram abandonaram o cigarro, mas não se converteram em viciados nesse substituto. Estas últimas experiências levaram certos especialistas a considerar a possibilidade de que não seja a nicotina — pelo menos sozinha — a responsável por esta dependência humana e estão pesquisando agora outros alcaloides encontrados no fumo.

No plano psicológico, indicou um dos conferencistas, é necessário remontar-se à primeira infância para explicar o real alívio provocado pelo cigarro entre os humanos. Globalmente, o cigarro constitui um objeto que permite superar simbolicamente as frustrações sofridas pelo fumante durante a infância, mediante o que volta a viver — desta vez positivamente — os conflitos de diversos períodos de seu desenvolvimento. Desta maneira, segundo o enfoque analítico, o ato de fumar permite aliviar as tensões da vida moderna, ao ter entre os dedos um objeto quente, disponível, submisso e maleável. Na conclusão do simpósio, um dos especialistas assinalou que estes enfoques — farmacológico e psicológico — não são excludentes e sem dúvida são atualmente as duas principais vias de pesquisa para lutar contra o crescente fenômeno da dependência ao fumo.

Qualquer médico que queira fazer uma história clínica correta de cada um dos seus pacientes, deve perguntar se ele fuma, o número, o tipo de cigarros e o modo de fumá-los, a fim de poder avaliar o grau de agressão do organismo humano pelo fumo, e também o grau de probabilidade de que o próprio cigarro esteja em relação direta com a doença que se está a estudar. De agora em diante há outra pergunta que se deve fazer ao paciente: "Quantos cigarros fumam as pessoas que o rodeiam?"

Aparece cada vez mais nítida a realidade do "fumante passivo". Fumam também as pessoas que respiram o ar carregado de fumaça produzida pelos outros. Em certa medida, estas pessoas devem ser consideradas como sujeitas a riscos de doenças comparáveis às que atingem os verdadeiros fumantes.

A absorção dos diversos componentes do cigarro pelos fumantes passivos pode não só demonstrar-se, como também medir-se. Por exemplo, determinando a quantidade de nicotina ou de gás carbônico presente no sangue. Isto requer, naturalmente, análises do sangue e dos seus componentes, circunstância esta que dificulta fazer experiências com grande número de pessoas, como seria necessário para esclarecer e avaliar a importância do fumo passivo.

Com base nisso, alguns pesquisadores da Faculdade de Medicina da Universidade de Quioto, no Japão, elaboraram um método que se pode aplicar em larga escala. Consiste em determinar a presença, na urina, de uma substância chamada "cotinina", curiosamente anagrama da palavra "nicotina".

A cotinina é um metabólico da nicotina, ou seja, um produto da decomposição, pelo fígado, do alcaloide nocivo. Como a maioria dos metabólicos, é expelida pelos rins através da urina. A quantidade de cotinina que se pode encontrar na urina é mínima, mas isto não chega a ser um problema, porque a técnica do teste radioimunológico permite descobrir, com a máxima precisão, substâncias presentes mesmo em quantidades insignificantes.

A cotinina pode derivar somente da nicotina, e esta, por sua vez, encontra-se no tabaco, e na fumaça produzida pela sua combustão. É, em consequência, uma prova cabal do fumante. O Doutor Shigeru Matsukura e seus colaboradores de Quioto observaram em aproximadamente 500 pessoas — 167 mulheres e 187 homens (todos não-fumantes) — a cotinina que eliminavam pela urina. Os pesquisadores comprovaram que, embora não fumasse, muitas destas pessoas eliminavam uma quantidade considerável de cotinina.

Os participantes da pesquisa foram convidados a responder a um questionário onde deveriam anotar quantos cigarros fumava cada uma das pessoas com as quais conviviam, em casa ou no trabalho, e indicar o tempo de sua permanência em um ambiente carregado de fumaça.

Comparando estas informações com a quantidade de cotinina encontrada na urina, observou-se uma relação íntima entre os que fumam, os que convivem com fumantes e a cotinina por eles eliminada: cotinina que provém, entende-se, da nicotina do cigarro fumado pelos outros.

As informações recolhidas permitiram concluir que os não fumantes sem contato com fumantes não eliminavam cotinina. Os que, ao contrário, conviviam com fumantes, eliminavam uma quantidade proporcional ao grau de consumo de cigarros dos outros. Os índices mais altos de eliminação de cotinina foram encontrados nas pessoas que deviam suportar a fumaça dos outros, tanto em casa como no trabalho. Em síntese, foram quantificados muitos fumantes passivos.

Os resultados da pesquisa, apresentados e comentados em um ensaio publicado pelo New England Journal of Medicine, permitem já falar em termos quantitativos do inquietante fenômeno do "fumante passivo". Uma coisa que se pode medir, como é este o caso, não é uma fantasia.

ESTADO DE RONDÔNIA
PODER JUDICIÁRIO
COMARCA DE PORTO VELHO
JUIZO DE DIREITO DA SEGUNDA VARA CIVEL
EDITAL DE CITAÇÃO COM PRAZO DE TRINTA DIAS

O DOUTOR SULAIMAN MIGUEL NETO MM. JUIZ da Segunda Vara civel da Comarca de Porto Velho Rondônia, na forma da Lei etc.

FAZ SABER, a todos quantos o presente virem ou dele conhecimento tiverem que por este Juizo e Cartorio da 2.a Vara Civel tramitam os autos da AÇÃO DE USUCAPIÃO EXTRAORDINÁRIO (Proc. n.o 2.785/85), requerida por CONVENÇÃO BATISTA RONDONIA/ACRE contra COMERCIAL OASIS LTDA., atualmente com endereço desconhecido. Fica através deste CITADA a requerida na pessoa de seu representante legal bem como os demais réus interessados, incertos e desconhecidos, para que tomem conhecimento da presente ação e querendo acompanhar todos os termos do processo, compareceram à audiência de Justificação de Posse marcada para o dia .... 29/10/85, às 9,00 horas, oportunidade em que, através de advogado legalmente habilitado e regularmente constituido, poderão contraditar ou reperguntar as testemunhas a serem ouvidas, com a advertência de que terão o prazo de quinze dias para contestar, a ser contados a partir do conhecimento da decisão que entender justificada a posse, e valendo a citação editalícia para todos os termos do processo. Tudo conforme despacho do MM. Juiz a seguir transcrito: DESPACHO: "Designo audiência de justificação de posse a realizar-se em 29/10/85, às 9,00 horas. Cite-se a titular do domínio, pela forma que requer a autora; bem como, os confinantes descritos na inicial por mandado; e na forma editalícia aos réus e interessados, incertos ou desconhecidos, advertindo-os a acompanhar a audição prefalada pode através de advogado regularmente constituido e legalmente habilitado, poderão contraditar ou reperguntar as testemunhas a ser ouvidas. E que deverão ofertar contestação no prazo de quinze dias, contados do conhecimento da decisão que entender justificada a posse, e valendo a citação editalícia para todos os atos do processo. Cientifiquem-se por via epistolar, as Fazendas Públicas, Municipal, Estadual e Federal. Dê-se ciência ao Ministério Público da audição referida. Expeça-se o necessário. Intime-se. Cumpra-se" PVH 21/08/85. (a) Dr. SULAIMAN MIGUEL NETO — Neto Juiz de Direito. O QUE CUMPRA-SE na forma e sob as penas da lei. Nada mais, para constar, e para que ninguém possa alegar ignorância, mandou-se expedir o presente edital, que será afixado e publicado na forma da lei. DADO E PASSADO nesta cidade de Porto Velho, aos dois dias do mês de setembro de mil novecentos e oitenta e cinco. Eu Maria Consolata Lessa, Escrivã, mandei datilografar conferi e rubrico por determinação do MM. Juiz

Sulaiman Miguel Neto
Juiz de Direito

CERON
CENTRAIS ELÉTRICAS DE RONDÔNIA

EDITAL DE TOMADA DE PREÇOS
Nº 016/85

A CENTRAIS ELÉTRICAS DE RONDÔNIA S/A — CERON torna público que a Comissão Permanente de Licitação, reunir-se-á dia 03.10.85 às 10:00 horas no Auditório da CERON, sito à Rua Alexandre Guimarães nº 902, Bairro Areal, na cidade de Porto Velho-RO., para recebimento propostas referente a Pintura interna externa e emassamento das paredes danificadas, dos prédios da CERON.

O Edital poderá ser adquirido na Seção de Compras da CERON, endereço acima citado, no horário comercial.

Porto Velho-RO, 26 de setembro de 1985

ARNALDO LOPES MARTINS FILHO
Diretor Administrativo
(27, 28, 29)

SALAS
LOJAS

Alugam-se 20 salas e 20 lojas além de um restaurante. Tratar na Rua Tenreiro Aranha 2371, próximo à avenida 7 de Setembro, com D. Lucia ou Sr. Leão, ou pelos fones 221-4593 221-2328.
(26, 27, 28 e 29)

DOCUMENTOS
EXTRAVIADOS

M. S. CARNEIRO, CGC nº 05.124.261/0001-11 Comunica que foi extraviado a 1ª via da Nota de Empenho nº 292/CM de 10.06.85, no valor total de Cr$ 360.000 (trezentos e sessenta mil cruzeiros) pertencente a Casa Militar.
(27, 28, 29)

LEIA E ASSINE
O Alto Madeira

RETALHOS PARA A HISTÓRIA DE RONDÔNIA

ESRON PENHA DE MENEZES

É de mister observarmos quão caro ficam estes transportes, entretanto devido à falta de estrada até o Acre este produto precioso se escôa através de sua fronteira com a Bolívia. O que resulta a consequente carência de matéria prima. A BR-29 virá outrossim trazer considerável transformação econômico-social tanto para o grande quanto para o pequeno produtor e até mesmo para a infeliz classe operária que logicamente será a melhor compensada.

— Comércio Entre Brasil e Perú —

Esta rodovia ora construída, transformará em realidade um velho sonho das duas nações latino-americanas, que irmanadas num só ideal que de há muito foi acalentado: era unir ao porto de Callao na República do Perú ao famoso porto de Santos no Brasil. Daí, o concluirmos a consequente intensificação do comércio do Brasil com Perú, graças a tão destemida realização. É mister esclarecer, que esta estrada do porto de Callão na República do Perú até Santos recebe a denominação de Estrada Panamericana, entretanto é óbvio observarmos que esta rodovia ocupa um trecho da BR-29. A panamericana possui uma extensão de 6.000 quilômetros sendo que 5.000 quilômetros de sua extensão se acha dentro do solo brasileiro. E do porto de Callão no Peru até o território brasileiro já se acham prontos 750 quilômetros, faltando apenas 150 quilômetros, já em fase de conclusão; e este trecho está localizado já nas proximidades de nossa fronteira. Continuando indagaei quer dizer Dr. Uchôa que esta Comissão tem sob sua responsabilidade uma obra de proporções realmente gigantesca, não é? Com sobriedade, respondeu-me: não há dúvidas, pois sob nossos ombros pesa a grande responsabilidade de sua conclusão, o mais depressa possível, esta é uma previsão, baseada nos ritmos dos trabalhos de até então. Pois a BR-29 por sua extensão, é considerada na atualidade como um grande empreendimento na conquista de melhores dias para a economia nacional. Dr. Uchôa, gostaria de saber quantas planícies cortam a rodovia Brasília-Acre? Respondeu-me com precisão este cortes: as planícies de: Vilhena, Tombador, Parecis e em seguida entre no vale Amazônico.

AGORA EM RONDÔNIA
RONDATA
COMPUTAÇÃO
IBM—PC APPLE TRG—20 SINCLAIR
Assessória — Consultoria
Tudo para microcomputadores — Suprimentos — modernos — No BREAK — Estabilizadores — Consultoria — Livros — Análise e Programação.
Cursos ministrados dentro da sua empresa.
Atendemos em todo o Estado
Ligar para FERCEL — (069) 535-2020 — ARIQUEMES — RO.

Fiat 86
Fazendo o futuro em cada veículo.
FIAT
COVEL
GRUPO TOWNTRÂNSITO

imóveis
DOMUS
Residencial Domus
Mais um lançamento do Grupo Domus
Av. 7 de Setembro — Galeria Central, 544 Fone: 221-0429

AMATUR TURISMO AMAZONIA
Embratur 0800733002
VASP · CRUZEIRO · TABA
TANSBRASIL
TURISMO
PASSAGENS · RESERVAS · HOTEIS
Fones (069) 221-2606 221-2701
Av. 7 de Setembro, 684 · Porto Velho · RO

CALVARES DEPOE NA TERÇA

GOIANIA (EBN) — O comerciante Antônio Carlos Calvares vai depor, na próxima terça feira, perante a Comissão Parlamentar de Inquérito que investiga, em Goiás, o contrabando de pedras preciosas para o exterior. Instalada pela Assembléia, a CPI já ouviu Mauro Bento, presidente da Metago (Metais de Goiás S/A), e o secretário da Fazenda, Osmar Cabral. Além das informações que prestaram à comissão, ambos defenderam a transferência da cobrança do IUM (Imposto Sobre Minerais) para o Estado e os Municípios.

Assim, segundo Mauro Bento, se evitaria a evasão de rendas e, consequentemente, Goiás teria maior poder de fiscalização, aumentando o efetivo de trabalhadores para acompanhar de perto o trabalho de extração mineral.

O BRASIL FORNECERÁ TÉCNICA POSTAL AO EQUADOR

[illegible]

SARNEY VAI A CASAMENTO EM MINAS

Brasília (EBN) — O presidente José Sarney viajou ontem para Belo Horizonte, onde assistirá, ao lado de Marco Sarney, do Canal 3, cerimônia de casamento do filho do governador Hélio Garcia. Segundo informação da assessoria oficial do Palácio, Antonio Feliciano e governadora permanecerão a sexta para fazer uma visita a duas fábricas locais.

O boeing presidencial decolou da Base Aérea de Brasília às 18h00 e chegando na aeronave do Esquadrão de Transporte Aéreo, o presidente Sarney foi diretamente para a Igreja N. S. do Carmo, defronte para o apartamento do deputado Hélio Garcia, onde ficou até o início da cerimônia. A assistência do casamento foi a cidade dos Governadores etc.

FARMÁCIAS DE PLANTÃO

Droga Serve, Av. Carlos Gomes c/Rua Julio de Castilho (NOTURNO).

Drogaria Oliveira, Rua Amazonas c/Rua 02 B, Nova Porto Velho (NOTURNO).

XIV Campeonato Popular de Pesca

Dia 29 de Setembro na Cachoeira do Teotônio.

Promoção: Lions Clube de Porto Velho Centro

PROGRAMA

8:00 h — Hasteamento das bandeiras
9:00 h — Início da competição
12:00 h — Encerramento e entrega de prêmios aos vencedores.

(28, 29)

A QUEM INTERESSAR POSSA

POLICIA MILITAR DO ESTADO DE RONDONIA PRIMEIRO BATALHAO DE POLICIA MILITAR

FRANCISCO DAS CHAGAS DE FARIAS COSTA, 1.º Ten. PM RE 00371-5, Encarregado de IPM, atraves da Portaria n.º 0068/SEC/P-1/1.º BPM-85, de 19 Ago. 85, solicita o comparecimento de ANTONVILLA DE SOUZA OLIVEIRA, residente em lugar não sabido, as 09:00 horas do dia 30 Set. 85, no Quartel do 1.º Batalhão PM, sito a Rua Circular 03 — Agea Industrial, próximo ao Hospital de Base, para sua seja inquirido no Inquérito Policial Militar, na qualidade de Vitima.

Quartel do 1.º BPM em Porto Velho-RO., 25 de Setembro de 1985.

FRANCISCO DAS CHAGAS DE FARIAS COSTA — 1.º Ten. PM Encarregado de IPM

(28, 29, 1.º)

CONVITE

ASSOCIAÇÃO DAS (OS) SECRETARIAS (OS) DO ESTADO

ASERON
CGC N.º 04420998/0001-34

A Diretoria da Associação das (os) Secretárias (os) do Estado de Rondônia — ASERON, convida todas (os) Secretárias (os) para participarem das solenidades pela passagem do 5.º Aniversário de fundação da ASERON e dia Nacional da (o) Secretária (o) que serão realizadas no dia 30 do corrente com a seguinte programação:

— Missa em Ação de Graça na Igreja Matriz do Sagrado Coração de Jesus às 18:15hs.
— Coquetel de confraternização no Restaurante da ASPRON, sito à Av. Presidente Dutra, s/n. às 20:00hs.

Porto Velho-RO, 26 de setembro de 1985

(28, 29)

ABANDONO DE EMPREGO

Sr. João Bosco dos Santos, não comparece há mais de 40 dias na firma MORAES e BALLAR LTDA.

(26, 27, 28)

TELEFONES

Três telefones comercial para compra ou aluguel. Falar com Regina pelo telefone 221-0859 ou ainda na rua Rua Pedro II, 1892, apartamento 5.

(26, 27, 28)

Companhia de Águas e Esgotos de Rondônia — CAERD

GOVERNO DO ESTADO DE RONDONIA
COMPANHIA DE AGUA E ESGOTOS DE RONDONIA — CAERD
AVISO DE LICITAÇÃO
CONCORRENCIA PUBLICA INTERNACIONAL N.º 001/85 — CAERD

A COMPANHIA DE AGUA E ESGOTOS DE RONDONIA — CAERD, convida os interessados a participarem da CONCORRENCIA N.º 001/85, para o fornecimento de materiais e equipamentos, destinados a ampliação do sistema de abastecimento de agua da cidade de Ariquemes, neste Estado. Os editais [illegible] dos respectivos dos serviços licitados da CONCORRENCIA poderão ser adquiridos no Fundo de Financiamento para Agua e Esgotos — FAE/RO e no escritório [illegible] pelo BNH junto ao Banco Internacional de Reconstrução e Desenvolvimento — BIRD. O contrato que estabelecerá a participação do BNH e FAE/RO no âmbito da CONCORRENCIA é o CTN que será firmado entre o BNH e o BANCO DO ESTADO DE RONDONIA S/A.

A relação dos relacionados de materiais e equipamentos objeto da CONCORRENCIA [illegible] bem como o valor da caução de participação e do capital mínimo exigido estão à venda no BNH:

Lote 1 — Tubulações de ferro fundido com custo de Cr$ [illegible] caução de participação de Cr$ [illegible] e capital mínimo de Cr$ [illegible]

Lote 2 — Tubulações de manilhas com custo de Cr$ [illegible] caução de participação de Cr$ [illegible] e capital mínimo de Cr$ [illegible]

Lote 3 — Tubulações de PVC com custo de Cr$ 1.320.000.000, caução de participação de Cr$ 26.400.000 e capital mínimo de Cr$ [illegible]

Poderão participar da CONCORRENCIA empresas brasileiras e das demais países membros do BIRD e da Suiça e Taiwan.

O prazo máximo para a entrega dos fornecimentos é de 90 (noventa) dias corridos.

Os documentos relacionados com a CONCORRENCIA que informam as condições que a regulamentam estarão à disposição dos interessados para retirarem mediante a apresentação no seguinte endereço: Av. Dutra 3034 — 1.º andar — Porto Velho — Rondônia — CEP [illegible] e mediante um [illegible] a recolhimento à Tesouraria da CAERD na taxa de inscrição no valor de Cr$ 3.000.000 no endereço acima, no período de 27/09/85 a 25/10/85, nos horários de 08:00 às 12:00 e de 14:00 às 18:00.

As propostas dos interessados deverão ser entregues no seguinte endereço: Av. Pres. Dutra 3034 — Porto Velho — Rondônia, no dia 11/11/85 às 15:30 horas, em sessão pública, perante a Comissão Julgadora especialmente designada pela Diretoria da CAERD para este fim.

Porto Velho-RO, 26 de setembro de 1985.

LUIZ ANTONIO PEIXOTO DE PAULA LUNA
CPLM-D/CAERD

(27, 28, 29)

Companhia de Águas e Esgotos de Rondônia — CAERD

GOVERNO DO ESTADO DE RONDONIA
COMPANHIA DE ÁGUAS E ESGOTOS DE RONDONIA — CAERD
AVISO DE LICITAÇÃO
CONCORRENCIA PUBLICA INTERNACIONAL Nº 02/85 — CAERD

A COMPANHIA DE AGUAS E ESGOTOS DE RONDONIA — CAERD, convida as Empresas interessadas a participarem da CONCORRENCIA Nº 02/85 — CAERD, para a execução das obras e serviços relativos à Ampliação do Sistema de Abastecimento de Água da cidade de Vilhena, neste Estado. Os recursos financeiros para pagamento dos encargos decorrentes da CONCORRENCIA provêm do BNH - Banco Nacional da Habitação, do Governo do Estado através do Fundo de Financiamento para Agua e Esgotos — FAE/RO, e de empréstimo obtido pelo BNH junto ao Banco Internacional de Reconstrução e Desenvolvimento — BIRD. O Contrato que estabelece a participação do BNH e do FAE/RO no âmbito da CONCORRENCIA é o CTN que será firmado entre o BNH e o BANCO DO ESTADO DE RONDONIA S/A.

A relação dos relacionados as obras e serviços objeto da CONCORRENCIA e seus valores, bem como o valor da caução de participação efetivo a cada lote:

— Lote único: Obras e serviços que custa de Cr$ ... 28.070.000.000. Caução de participação de Cr$ 561.400.000 e capital mínimo de Cr$ 9.000.000.000.

Poderão participar desta CONCORRENCIA empresas brasileiras e das demais países membros do BIRD e da Suiça e Taiwan.

O prazo máximo para a conclusão das obras e serviços é de 540 (quinhentos e quarenta) dias corridos.

Os documentos relacionados com a CONCORRENCIA, que incluem as condições que a regulamentam, estarão à disposição dos interessados para consultas e aquisição no seguinte endereço Av. Presidente Dutra, nº 3034 — Porto Velho — RO. A aquisição do Edital será feita mediante o recolhimento à Tesouraria da CAERD da taxa de inscrição, no valor de Cr$ ... 10.000.000 (dez milhões de cruzeiros), no endereço acima, no período de 27/09/85 a 25/10/85, nos horários de 08:00 às 12:00 e de 14:00 às 18:00 horas.

As propostas dos interessados deverão ser entregues no seguinte endereço: Av. Presidente Dutra nº 3034 — Porto Velho — RO, no dia 12/11/85 às 15:00 horas, em sessão pública, perante a Comissão Julgadora especialmente designada pela Diretoria da CAERD para este fim.

Porto Velho-RO, 26 de setembro de 1985.

Luiz Antonio Peixoto de Paula Luna
CPLM-D/CAERD

(27, 28, 29)

MR Marlene Rolim

Campeonato de Pesca

Amanhã a cidade toda estará na Cachoeira do TEOTÔNIO participando do grande e tradicional CAMPEONATO DE PESCA, promovido pelo LIONS CLUBE CENTRO de Porto Velho.

PAPEANDO COM O LEITOR

Olá, gente boa e amiga. Gente que caminha comigo, lê esta colunina e, agora, está de olho nas novas simples palavras que, de vez em quando, tenho a coragem de publicá-los. No sábado passado publiquei "A ESPERA" e logo a resposta veio através de pessoas conhecidas e desconhecidas que mandaram-me um "bolo" parabéns, sabiamente do que outros mais fossem publicados. Fiquei feliz porque "A ESPERA" fluiu à sensibilidade de alguém, gente boa tão cansada, quando a vida nos aflige e nos embrutece pela necessidade de sobreviver, de ser gente.

Você sabe, tanto quanto eu, que a violência está se alastrando até final de século e a busca incessante do homem o conduz para sua própria destruição, quando ele irracionalmente agride, dilacera e fere a sua própria sensibilidade, voltado tão somente para o lado material de um elenco de coisas que parecem ser de uma importância para uma existência feliz. Mas, de repente, como a provar que o homem é tão complexo como a sua própria natureza, alguém resolveu perder um minuto do seu tempo e ler um poema, despretensioso e, até bem acabado, encontrando nele alento para o seu eu. Porém, a beleza e a grandiosidade do gesto foi ligar para a autora e mandar mensagem de estímulo, como se a poesia ainda fosse um bálsamo para suavizar as angústias desta vida. São apenas momentos que para refletir e relembrar de cotidiano pensando que posso ser útil a alguém. Isto me basta!

Baile do Havai

Hoje, a grande badalação da noite fica por conta da confeira Selma Bernardes com o seu Baile do Havai que acontecerá nos dias de pagamento contará com nomes dos mais considerados nesta cap e terá muita animação no contexto.

Desafio

O médico José Adelino enfrenta um grande desafio concorrendo à Prefeitura. Dou-lhe muito crédito tanto pela sua coragem, como pela sua maneira como vem conduzindo seus pronunciamentos no vídeo. Adelino não agride, somente demonstra o seu interesse em trabalhar por sua terra.

CARAVELA DO MADEIRA

O restaurante CARAVELA DO MADEIRA é a melhor casa, no gênero, desta cidade. Tanto assim que todas as noites fica lotadinho de gente desse pedaço e de visitantes oriundos de outras plagas. Além do cardápio variadíssimo a Casa brinda os presentes com um belo show apresentado pelo conhecido SEBASTIAN e a voz finíssima de SUZI. Vale a pena conferir. Nas fotos, alguns lances colhidos pela nossa objetiva, no sábado passado.

Nas fotos 1 e 2, os artistas SEBASTIAN e SUZI quando realizavam um show beleza e ganhavam aplausos de MONTÃO.

Na foto 3 — O casal VICTOR SADECK e MARCIA curtindo o som da caravela do Madeira.

Foto 4 — Esta colunista e o proprietário da Casa, que já é conhecido como PAIVA — o homem da noite.

Foto 5 — Em uma mesa movimentadíssima nossa objetiva registrou a presença do Secretário de Interior e Justiça, advogado NEY LEAL.

Uma bandeira

O trabalho que o prefeito José Guedes vem realizando nesta capital ganha elogios do povo, que observa, confere e aplaude a sua dinâmica. Antes do jovem prefeito assumir a Prefeitura, a cidade estava parada e sequer qualquer zum, zum corria anunciando a presença de máquinas nas ruas. Agora, a coisa mudou, já vemos novas ruas despontando neste cenário, asfalto e limpeza para mostrar que quem quer faz. Guedes está levando a sério a sua responsabilidade para com o povo e isso faz com que confiemos nele, pois é de homens honestos e sérios que precisamos para acreditarmos nas novas rumos tão decantados pela Nova República.

O trabalho do jovem prefeito é uma grande bandeira para o PMDB.

CIRCULANTES

Hoje, às 14 horas, um grande debate estará no Auditório do Cerveja Bubra entre os professores e os candidatos a Prefeito. O encontro foi programado pela Associação Rondoniense de Professores.

* * * *

Ontem, entre luzes, brilhos, mulheres bonitas e homens elegantes, aconteceu a 1ª Noite de Matrimônio, em lugarzinho gostoso onde você começa e termina a sua noite. Na próxima coluna-remos os lances. Um MERCI pela conduta.

* * * *

Contaram no meu ouvido, não sei se é verdade ou mentira, mas ouvido para vocês. O boato é o seguinte: aconteceu um festival de tapas entre duas veraneadas do PTB, em plena comida. Não sei quem levou a pior, mas a troca de amabilidades foi entre um de estatura baixa e outro de estatura alta. Adivinhem!

* * * *

Gente, eima eu não estou é vendo? Uma tal tipo de nil, algumas vários pessoal da SEMUSP, logo antes da Prefeito Guedes, que descobriu o lance e sorteou o lote, deixando muita gente só na vontade. O caso é o seguinte: Existia na SEMUSP uma divisão de terras de lote e que estava dividida em seção de Classificação de lote, seção de Beneficiamento e produção de Lote, seção de Comercialização de fertilizante, todas as funções exercidas por pessoas que recebiam uma considerada gratificação para não fazer nada, só bastava ser parente de um certo vereador. Pode? Isso é um luxo...

* * * *

Você sabia que depedraram a cerca lá do Bairro da Olaria, em prol do candidato Jerônimo Santana? Pois é. Fiquei sabendo... tem recibo alguma coisa?

* * * *

Ainda não vi qualquer manifestação do Senador Odacir Soares em favor do candidato do seu Partido. Você já viu?

* * * *

O meu amigo Aparício Carvalho avionou até o Rio de Janeiro onde foi abraçar seu velho que comemorava idade nova.

* * * *

Gostei de Montão do primeiro número do Jornal do Iate Clube de Rondônia que tem como editora a confeira Terezinha Corrêa Barreto. Um Merci pela exemplar que recebi.

* * * *

Minhas de desculpas para o comando da Polícia Militar pelo nome não comparecimento às solenidades de inauguração da Sala de Imprensa José Wilson Pereira Guedes. Nossa ausência foi em virtude de motivo de força maior. Louvamos a iniciativa e parabenizamos toda aquela Unidade Militar.

Rosângela no Roda Viva

Desde o último fim de semana está se apresentando na Pizzaria Roda Viva, a cantora paulista Rosângela, mostrando sucessos atuais e do passado. Segundo o empresário Mikael Esber, proprietário da casa, sua iniciativa objetiva oferecer "sempre o que há de melhor aos frequentadores da Roda Viva, além de nossas pizzas, que já se tornaram uma marca para a portovelhenses".

Rosângela canta de quinta a domingo, a partir das 20 horas na Pizzaria Roda Viva, Rua Duque de Caxias esquina com Rua Gonçalves Dias.

Roda Viva mantém, ainda, o sistema tele-pizza, onde o freguês faz seu pedido pelo telefone e o recebe em pouco tempo em casa o telefone da Roda Viva é 221-0880.

CARTÃO CARDÁPIO E CARTÃO BRASILIAN FOOD.

Iate Clube de Rondônia
EMBARQUE NESSE REQUINTE
Informações : 221-4789

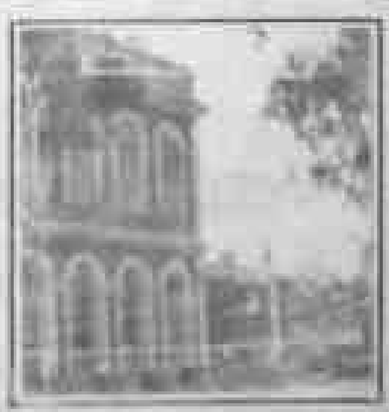

FLORESTA HOTEL

UM HOTEL DE CLASSE EM RO

A MELHOR HOSPEDAGEM NO CENTRO DA CIDADE

SUÍTES - APARTAMENTOS
AR CONDICIONADO - ELEVADOR TV A CORES
RESTAURANTE - PISCINA

BRASIL USARÁ GÁS BOLIVIANO

[illegible] — O presidente da Transportadora Petrolífera Boliviana [illegible] Hernán Quezada, que [illegible] a [illegible] do presidente Ernesto [illegible] [illegible] A E.s Petro Brasil — Bolívia de Produtos Industriais [illegible] cidade disse que a Bolívia deverá exportar gás liquido ao Brasil através de cumprimento [illegible] que vende [illegible] de [illegible] de [illegible] a Petrobrás.

O gás deve Quezada [illegible] uma transportadora num trecho de aproximadamente 600 km, por [illegible] forma direta o Departamento de Chuquisaca até a estação terminal internacional Brasil — Bolívia em Corumbá. Disse que [illegible] pela Nova Petrobrás [illegible] Paulo para [illegible] as [illegible] brasileiras.

TERMINAL

Para possibilitar um [illegible] custo do transporte, o governo boliviano vai possuir um terminal fronteiriço na Ponta Cruz de La Serra. Também [illegible] um contrato de compra e venda à Petrobrás, disse o presidente da YPFB.

CASEIRO

Precisa-se de um caseiro. Tratar na Pizzaria Roda Viva com o sr. Mikael.

ARQUELAU DE PAULA

CÍVEL - COMERCIO - AGRÁRIO

EDIFÍCIO RIO MADEIRA, 2º ANDAR CONJ. 202/203
TEL.: 221-7037

VENDO

CHACARA A MARGEM DO RIO MADEIRA

Vendo 10 hectares, dentro do perímetro urbano, todo documentado. Tratar pelo fone: 221-4789, com o Sr. Augusto, no horário comercial.

(25, 26, 27, 28, 30 e 01/10/85)

VOCÊ TEM SOM E TELEVISÃO?

QUER TENHA OU NÃO É VÁLIDO OBSERVAR:

Quantas vezes estes aparelhos ficam ligados simultaneamente ou sem ninguém por perto, usufruindo deles. São ótimos, nos alegram a vida e, às vezes, por serem mau utilizados, nos pesam o bolso.

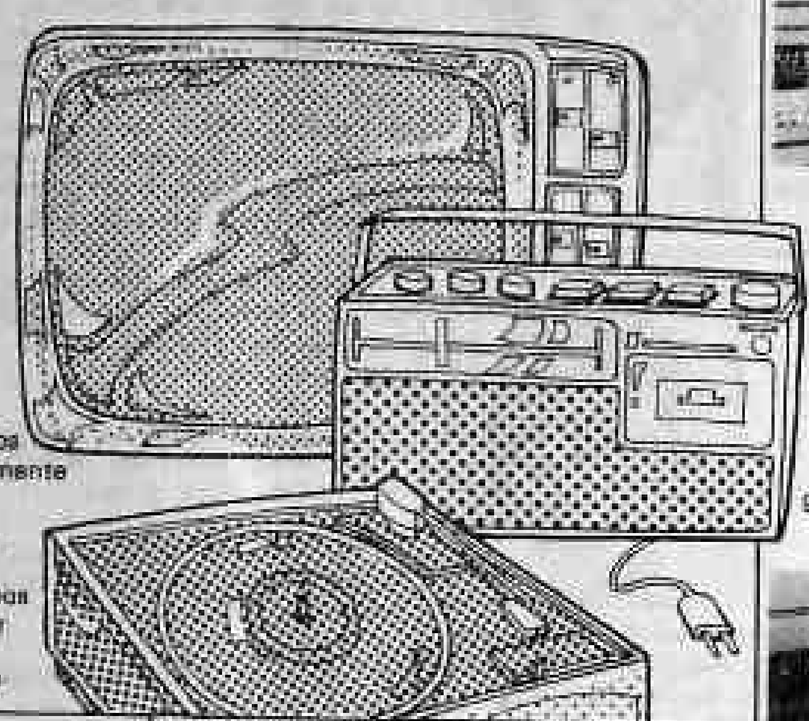

Porque, quando o rádio é à pilha percebemos mais facilmente o quanto gastamos, e até conseguimos economizar com mais facilidade?

Televisões, rádios, aparelhos de som têm botões simples, que ligam e desligam — optar por deixar tudo ligado sem razão é optar por gastar mais energia. Fique atento!

Nunca devemos mexer no interior da televisão mesmo quando estiver desligada, a carga elétrica pode estar acumulada e provocar choques muito perigosos.

Quantas vezes vemos esta cena: toda noite ele lê enquanto a TV está ligada, depois dorme com a luz acesa e o filme, o comercial, o noticiário se desenrolando na televisão. No final do mês reclama da conta de luz...

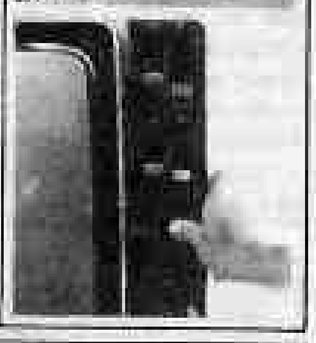

CERON
CENTRAIS ELÉTRICAS DE RONDÔNIA

Ligue-se na Ceron, ela está ligada em você.

GOVERNO DO ESTADO DE RONDÔNIA

banacre
BANCO DO ESTADO DO ACRE S.A.

Pague em dia suas contas em nossas Agências e Postos de Serviços.
Lá recebemos: Taxas de Água, Luz, Telefone, Imposto de Renda, FGTS, INPS, ICM, Taxa Rodoviária e outrus Tributos.

20 ANOS SERVINDO A COMUNIDADE

Adiantem seus calendários. A Linha Fiat 86 já está nas concessionárias.

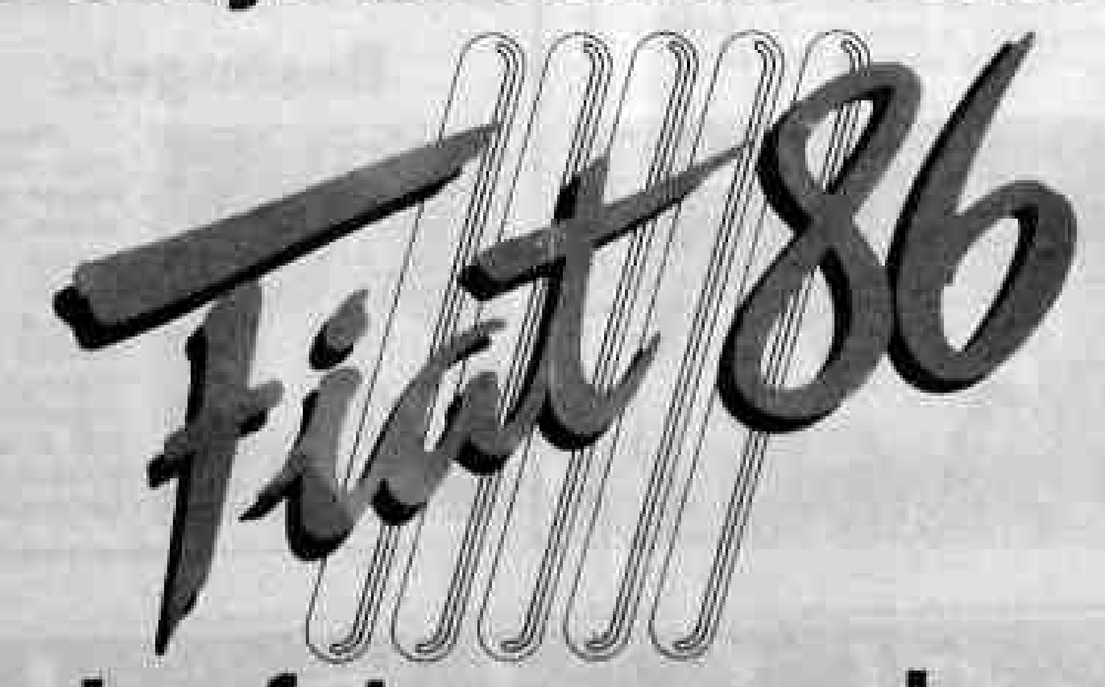

Fazendo o futuro em cada veículo.

Venha conhecer do que é capaz a mais avançada tecnologia do país.

CONCESSIONÁRIAS FIAT Automóveis S.A.

Comercial de Veículos Ltda. (COVEL)

Av. Carlos Gomes c/ Campos Sales — Centro

CEP 78900 — PORTO VELHO — RO